盛京時報

大正十二年六月二十二日

中日大祭禮拜休刊

本報價目 每張銅幣六枚 每月現大洋八角 ▲外埠連郵價目 每月現大洋九角五分 半年現大洋五圓二角 全年現大洋拾圓

告白刊資 一行五號字十五字起碼 刊資一日每行現大洋壹圓 長期另議

陰曆五月初九日

發行人 宮川貫作
編輯人 菊池貞二
印刷人 石原庄太郎
發行所 盛京時報社
盛京時報支社
盛京時報支社

論說

今之王莽 （僑）

天下之事。最爲殊途。賢奸異道。僞者不能以眞飾。奸者不能以賢冒。伊尹被放君之嫌。而不蹈於篡。周公蒙流言之毀。而無害於王。是其秉性旣眞。操守尤固。不以大利動心。不以虛榮易節。一念忠誠。卒使身名炳烈。媲美千秋。此非國家人民之幸。實僞伊尹周公之幸。要非伊尹周公之幸。實亦伊尹周公有大過人之明。可以昭玆來許矣。吾恫夫叔季之世。身居伊尹周公之位。不行伊尹周公之行。私心滔滔。陰謀百出。僞造人和。盜竊神器。竟欲以一手掩盡天下耳目。行見禍起蕭牆。變生肘腋。死不擇除。如王莽其人者之何其多也。莽以外戚主政。鴟張跋扈。以王易劉。以新代漢。曾幾何時。漸臺授首。及今思之。深爲莽惜。何則。以大有爲之時。不思眞作周公。而乃僞託伊霍。坐令身敗名裂。貽臭萬年。所謂利令智昏者非歟。史稱莽性躁擾。動輒慕古。不度時宜。矯誦六藝以文奸言。折節下士以要名譽。吾以爲不如此。不足以逞其私。而使利祿之徒。盡入吾彀。又云至竊位南面。顚覆之勢。險於桀紂。莽則晏然自安。自以爲黃虞復出。乃始恣睢。奮其威詐。毒流諸夏。禍延蠻貊。四海囂然。遠近俱發。城池失守。肢體分裂。吾以爲利令智昏。天奪其魄。冥冥中不可思議。此其所以報奸人而懲頑惡者歟。自古篡逆。豈有完軀。吾初不解。夫莽之何其愚也。吾更不解夫共和國家。主權在民。而夫己氏竟效法王莽。以求大欲。背法律。棄信義。致陷國家於無政府狀態。內政外交。日趨險惡。勢不至魂游漸臺。必不知悟。嗚呼。芝蘭有根。醴泉有源。而神奸巨蠹。畢竟代有甚人。殆亦有是謬種歟。不然。今之夫己氏。胡爲乎咸不如莽。跋扈則過之。才不如莽。躁擾則過之。智不如莽。而譎詐也過之。識不如莽。而忌刻也過之。效莽之顰。步莽之塵。棄莽之長。取莽之短。吾將見其死也。亦必不如莽。甚矣哉。大利當前。目迷五色。赴其旋者。莫知所止。立其旁者。乃爲戒懼。懼其釜魚。幕燕之不知死所。此吾所以服伊尹周公有大過人之明。而太息痛恨於夫己氏之倒行逆施。猶未足與莽同日而語矣。嗟夫。使莽自愛其身。則當可以興漢。漢復愛莽之爲人。則由莽身以及其子孫。誰得而族滅耶。乃王莽不暇自哀而後人哀之。後人哀之。而又學之。亦使後人而復哀後人。可慨也夫。可慨也夫。

沈佩貞來與女權 （青）

沈佩貞又來！沈佩貞又來！大名鼎鼎之英雌沈佩貞果又突如其來！夫沈女士。斯世旣早有定評矣。再度來奉。吾固視爲不成問題者也。特是當此女權辟浪高擁之時。其來雖不成問題。轉不禁令人聯想一般女權運動之現象矣。

權之爲物。應由自取。不應依人而得。若欲依人而得。雖得其權之名。而已失其權之實。卒之得者爲與者偶儡。至於由自取者。則斷乎不然。蓋因其必先養成十分之實力而後取。初無俟外求者也。偶憶前此。巨輪泰太尼克號遭沈沒慘事。彼時船中乘客。無不爭先乘艇避難。船長爲維持秩序計。宣告女客先避。男客落後。突有一美婦人。立即提出抗議曰。『男女平權。豈有此理。勿辱婦人』。吾用是寄語今之女權運動者。萬勿依人而期達成其願望。須先養成實力。旣有握權之實力。則權將不求而自至。至於泰號甲板上美婦人之壯語。雖未必可移諸玆邦。然亦足以借爲他山之石焉。

亞歐兩洲之人口問題 （續）

▲滋生日繁 ▲食物有限

印度日本人烟稠密之區。祇占亞洲全部面積約百分之十五。然此區內所居人口占全亞人口百分之七十以至七十五。以前因天氣關係。及交通不便。人口均聚于東南。全洲分配極不均平。現在有橫貫亞洲大陸鐵道之建議。將來如此路完成。則必開始一大人口移動時期。有可斷言。

歐洲大戰以後。感受種種經濟上之痛苦。求其根本原因。亦無非人口過庶而已。關于救濟歐洲之書。汗牛充棟。最近奧國退職軍官藍威爾氏有一新著。在維也納出版。據其預計。西歐中歐人口過度之經濟的禍殃。爆發之期已不在遠。此區內各國扶助本國人口之力能。至一九四〇年與一九五〇年間。殆將達於極度。查全地球人口。在前此一百二十年來已增至二倍。但就全地球論。離人滿之境尚遠。因地而已耕種之地。僅有百分之十五。尚有百分之六十三可耕作者。但歐洲一隅則情形不同。歐陸人口前此一百二十年間已增兩倍有半。一九一〇年間共四萬五千萬人。以後每年增百分之八八。即三百九十六萬人。倘大戰不作。則自一九二〇年至一九三〇年。當可達五萬三千萬人。今雖因大戰而稍衰。但至一九四〇年與一九五〇年之間。仍將達到此數無可逃也。

據藍威爾氏之種種統計。歐洲目下人口至少已有五萬二千八百萬。歐洲可耕之地。共五百二十八萬方基羅米突。每一方基羅米突中占人口百人。農地如斯之少。即使得一種工業制度之補助。亦將不能再支養較多之人口。彼時歐洲食品勢將全恃世界他處供給。但歐洲欲付給進口品之代價。必須高度發展其工業。與今之英德兩國同。並須與世界他處聯絡。使歐洲製造品之輸出及食物之輸入。均確有把握。但此兩條件在今日分崩離析之歐洲。殊無實現之可能。歐洲前途之隱憂。即在於此。

雖然。未嘗無補救之道也。歐洲人口過庶。僅西歐中歐爲然。在歐方面如俄國境內人口頗稀。荒地亦多。今日森林區域占全境百分之二十八。倘減爲百分之二十。以其餘種穀。即可平添田地八千二百九十萬海克母。比目下田地加一半有奇。又農作方法尚可改良。使每畝產量增高。凡此皆能以人力爲之。但必須於本世紀終了之前實行。庶幾我歐人子孫將來不至依賴他人而生活。世界人口問題亦可藉以緩和也。

小協約滅除匈牙利計畫

▲匈牙利人對文明世界之呼籲

匈牙利京城布達配斯多著名月刊『瑪格耶雜誌』近載一匈牙利人之論文。內述協約國與小協約國間現有一種秘密計畫。擬將歐洲各國之關係依民族十別分爲兩大團體。其一團體包括拉丁民族之各國及意大利西班牙葡萄牙等。連同各該國之利益範圍。與英國締結同盟。又一團體包括斯拉夫民族之各國。約占歐洲之半。前一團之重心在巴黎。後一團之重心在莫斯科。唯布爾色維克主義未消滅之前。前一重心當在捷克斯拉夫首都泊拉哥。此計劃之最初發起者。據云即爲捷克斯拉夫。玆將原文大意譯誌如左。

當前此歐洲大局岌岌不可終日之時。捷克斯拉夫新首相兼外相皮恩斯氏在報端發表其捷克斯拉夫國境之計畫。要求將瑪格耶人之十一府地方割歸捷克。當時匈牙利舉國人民。皆引爲笑談。然皮氏後在巴黎所取得瑪格耶人之地。且不止十一府。捷克疆界亦依皮氏之意而劃定焉。此爲已往之事。所以追述之者。藉以證明今日又有一重大密謀。亦出自捷克頭腦。或者仍可爲皮恩斯氏心理之代表。此項新計畫。吾匈牙利人已深知之。其結果足以危害歐洲。使重陷於慘戚之境。故特揭之爲文明世界告。

此計畫爲割分歐洲。成拉丁及斯拉夫兩大團。關於斯拉夫一團。以大斯拉夫主義爲唯一原則。所有其他民族之國民的希望及軍事的疆界。皆須受此原則之支配。泊拉哥現正伸其貪黷之臂。向北經破碎之德國。直達亨堡。向南經匈牙利及羅美宜亞而達雅典。其目的直欲南北兩方皆達於海。以告成自俄帝大彼得以來不斷進行之大斯拉夫主義。吾匈牙利人於此計畫。有死生存亡之關係。脫里能條約不啻判匈牙利以死刑。即大斯拉夫主義一部分實現之效力也。今觀國際政治每日變更。此計畫距實現之期愈趨愈近。即如魯爾問題。法國破棄一切人情及國際法律。純以武力侵入德意志中心。而法兵步步深入。漸向『黑林』進行。風傳法人用德國賠款。一方以武裝援濟波蘭。一方獎勵捷克。令從里琴斯堡及伊極爾方面侵入德國。如是雙方夾攻。德國土地不難被斷而爲二。

議員質問攝政

黃陂離京後。國務院已實行攝政。頃有國會議員吳榮萃彭漢遺許峭嵩張琴林繩武蕭毓枚湯松年陳士髦陳士祿等二十餘人。以閣揆無人。殊不合法。乃提出質問書如次。『爲質問事。查本月十三日。黎總統離職出京。兩院議員。業於十六日開兩院會合會議決。黎總統出京。照總統選舉法第五條第二項辦理。自十三日起。黎元洪之命令文件。無效。等因在案。則自十六日起。即爲內閣攝政時期。查國務院官制第二條。國務院以國務總理各部總長組織之。第三條國務總理爲國務員首領。第十條國務會議時。以國務總理爲議長。當此攝政時期責任何等重大。若除去首領。而以缺而不完之國務院稱爲國務院。則國務院本身政權。且難行使。安能攝行大總統政權。名不正則言不順。絕續之交。法統繫焉。同人職權所在。不敢緘默。究竟現在國務院根據何法組織發表文件應即日明白答覆』。（未完）

短篇小說 王英的母親 （續） （樂沂）

王英母親連哭代駡道。我的女兒死得了。該來問甚事。我哭得女兒。死的可憐。弔客聞之大笑。孝子說。你去看看。死者是你女兒不是。王英母親。即走至死者之前。將揭面布一揭。確是一七十多歲之老頭。自己不覺大慚。拭拭眼淚。向外就跑。孝子一把扯定。說你靑天白日。跑到我家來。如此大哭大鬧。目今旁的話都不說。你好好將靈桌被你所摔之物。一齊賠償。放你走路。如不賠送。你到巡捕房押三個月。王英母聞之。嚇的戰戰兢兢。半響說不出一句話來。弔客說此人來的無根跡。你可亦問問他。是何處人。孝子說是。即問道。你這婆子是何家人。到此處來甚事。快說。王英母親說大先生呀。我不是此地人。是南京人。因女兒嫁給此處陳慧鶯爲妻。他住升順里。只因昨日接得我女婿之快信云。我女兒病重快死。我未上過女兒家門。就知道他住升順里。不知是何門內。所以今天走到你家門口。見你們燒轎馬。我疑是我女兒死了。故而進來。如此大哭。孝子聽說。是陳友丈母。也不要他賠了。即放了他。他兒丟手。一溜烟走出門來。（孝子同陳慧鶯是最好朋友恐怕將來會他陳慧鶯面子不好看故所以放了他）王英母一路走來。心中越想越羞。越想越慚。正自尋思。忽聽見一聲說伯母呀。你女兒望死你了。王英母抬頭一看。正是他女婿陳慧鶯。說伯母呀。你近來可好。王英母說。此不是說話之處。回家去慢慢再說。陳慧鶯即同丈母走至家中叫門。王英與面答道。是誰呀。陳說你媽來了。王英連忙笑嘻嘻開開門來。我的媽呀。你來呀。進去坐坐呀。王英母將方才一切告訴他女兒女婿。他女兒女婿聞之捧腹大笑。女婿說。這是怪你不好。平白地要欺你母親。說你有病不然。岳母不得鬧出這一塲笑話來。亦怪我不好不應當寫那兩個字。使岳母弄出此事來了。說畢。母女夫妻。又鬨堂一笑。（完）

日本報紙發達史 （一三五）

日本 小野秀雄著 編輯部譯

第十九節 廣告界之大勢（續）

會社決算官公署廣告多寡之次序如左。

會社 中外（一萬以上）時事（一萬以上）報知 中央 朝日 東京日日

決算 時事（一萬以上）中外 中央 報知 國民 朝日

官公署 大和 二六 報知 中外 時事 國民

藥品及化粧品之廣告。報知最多。

廣告一行之價格。在大新聞則爲十錢乃至七十錢。在中新聞則爲四十錢乃至五十錢。在小新聞則爲二十錢乃至三十錢。東京新聞社中。廣告利益最多者。則爲東京日日朝日時事報知國民。是等大新聞社。一箇月之廣告收入。約十七萬圓。大阪朝日大阪每日兩社。其圖書廣告。輸一籌於東京日日而已。東京日日以告價格高貴。收入利益。亦從而益大。然到底非東京諸新聞社可比。

第二十節 事業競爭

新聞社所經營之各種事業。或增新聞社之聲價。或集一般之興望。影響於販賣政策。亦爲匪淺。明治時代。新聞社所舉行。如投票及探險。大正以來。第三流以下新聞社。總行之而已。第一流新聞社。則行運動競技。慈善隊。講演會。通俗教育電影等項。第二流新聞社。則行博覽會。海水浴。納涼等。

歐洲大戰後。大阪朝日與大阪每日。各種事業之競爭。最爲熾烈。東宮赴歐紀念電影。兩社互爭優先。然每日社側之電影。經二十八日後自倫敦到大阪。朝日社竟爾失敗。

第二十一節 夕刊續出

發行夕刊。原創始於報知社。迄明治末期。模倣之新聞社。則爲中央大和二六大阪時事帝國新報之五社。大正以來。社會異常進步。要求夕刊甚切。於是社勢傾頹之新聞社。爲挽回社勢計。經營不振之新聞社。爲振興經營計。有力之新學社。爲凌駕他社計。均皆發行夕刊。現今東京大阪有力新聞。不發行夕刊者。幾乎絕無。僅有讀賣中外京東日日都之四社而已。試舉有力新聞社發行夕刊之年次如左。

大阪每日大阪朝日（大正四年十月）萬朝報（大正四年十一月）大阪新報（大正五年）時事新報（大正七年）東京朝日（大正十年）國民新聞（大正十一年）

發行於地方之新聞。皆添朝刊以夕刊爲當然之理。然夕刊之內容。地方版。發行於都市之新聞。添朝刊勢不脫陳雜。到底非朝刊可比。動則累及朝刊之聲價。故東京大新聞社。有發行夕刊。須由獨立組織之說。東京朝日之杉村楚人冠。首唱獨立發行夕刊之說。東京日日以發行完全朝刊爲主義。雖今後亦不發行夕刊。若發行時。必當獨立組織。

在東京大阪以外之都市。經營較大之新聞社。近時亦有發行夕刊者。

第廿二節 地方版續出

發行地方版。其意則在擴張銷路於各地方。自國民新聞創始而後。各社相繼模倣。大正三年發行地方版之情勢如左。

國民 （靜岡 千葉 關東四縣 信越 福島 兩羽 三陸）
東京日日 （靜岡 千葉 群馬 埼玉）
中央（靜岡 山形 福島 其他）
時事 （千葉）
朝日 （靜岡 千葉 關東四縣）
報知 （靜岡 千葉 關東四縣）
大和 （靜岡 其他）

因大新聞競爭之故。小新聞發展地方。大受阻害。小新聞社中不能維持地方支局。廢止各地地方版者。決不爲少。

旅告

● 青島上海行（滿鐵航路船） ▲榊丸 六月廿七日正午 ▲長平丸 六月廿二日正午
● 天津行 ▲天潮丸 六月廿三日後三時 ▲濟通丸 六月廿六日後三時
● 營口行 ▲長順丸
● 安東行 ▲天潮丸 七月一日後三時 ▲濟通丸 六月廿一日後七時
● 龍口行（往復共旅順寄港） ▲龍平丸 六月廿三日午後六時
● 大阪神戶行 ▲長順丸

大連汽船株式會社 電話（代表番號）四一八五番

監部通 吾妻橋 專屬荷客取扱店 回丸二商會 電話四二六四番五八八八番

改委錦州分館

本報錦州分館經理楊樹藩自請辭職遺席由六月一日起本社改委馬潤芝爲經理仰錦邑各界如有訂閱報章刊登廣告祈向新任馬經理接洽可也此佈

新委青岡分館

本報青岡縣分館委任棨啓爲經理業於日前開辦仰青邑各界如有訂閱本報刊登廣告者希祈與棨經理接洽可也布佈

標賣地基房間廣告

玆有坐落奉天小西門裡地基房間一處即文學專門學校舊址計地基拾柒畝壹分樓房瓦房平房及西式大廳等二百七十一間地點適中房舍宏敞用作旅館或作公司均極適宜定於七月十日由本大學投標出賣有願購用者於七月五日以前來本大學奉天大南關下頭路東瀋陽高等師範舊址遵照投標章程繳納押金並塡寫投標願書以便屆期投標可也

東北大學啓事

新委通遼縣分館

本社刻將通遼分館曹經理撤銷由六月十二號起另委呂聯芳君爲通遼分館經理兼遼源分館兩縣本報事務恐該兩邑未盡週知特此佈告

本報營業部啓

鼎香村減價贈彩

北京 上海 鼓樓北 新開 南貨舖

謹啓者本號向在北京上海設立有年玆特設分號於奉天省城鼓樓北聘優等技師精製蘇杭細點南北果品四時禮物各種燻魚醬肉自運官燕銀耳火腿紹酒腐乳醬菜各國洋酒山珍海味罐頭食物雨前龍井珠蘭香片等名茶華洋雜貨化粧用品一概俱全已於陰曆四月十三日開張除各貨大減價外並贈彩三千張如承惠顧在貳元以上者贈彩票一張四元以上者兩張餘類推張張得彩彩彩贈物玆將彩票張數及贈品一一列左

頭彩壹張獨得加大紹酒二壜　貳彩貳張各得金華火腿一隻放樣紹酒一壜　三彩四張各得上上龍井茶二斤杏仁餅十二罐　四彩六張各得上海玫瑰露四瓶　五彩二十五張各得美國棕欖香皂二塊　六彩一百五十張各得廣東牙刷一支花洋紗巾一條　七彩一千張各得蛋黃餅干一筒　八彩一千八百十二張各得新式扇子一把

上列之彩均在二元以上惟二元以內無彩一律九扣以紀信實荷蒙賜顧不勝歡迎之至

本號 鼎香村謹啓

安達站信託公司廣告

查本公司現屆結算年度業已通函諸大股東於六月廿日起仰即攜帶股票（或原領收據）來本公司提取紅利倘道遠不便親來即乞將股票用雙掛號寄本公司並祈明示住址以便匯時將股票璧還恐通函不週用再廣告

通江口分館報差斥革

本報分館報差張鴻喜任意恣遊遺送報張藉端滋事彰身細故種種詐騙時値舊歷午節又向閱者勒索小費若干尤爲痛恨以上等情刻已查出本應送官究辦以其孤身貧苦於十九日立即斥革永不再用望閱者諸君暨租記者房戶地戶等自後切勿與該交事由此脫離關係所有報張另派妥人分送至於收款項須有分館圖章方爲有效恐未週知特此謹佈

東三省官銀總號廣告

啓者本號發行之大洋匯兌券准在奉天省城吉林長春哈爾濱北京天津烟台七處照按本號規定數目逐日懸牌市價作匯上海規銀並准免費匯兌凡有持本匯兌券到後列通匯地點本總分各號按票匯辦法匯兌本券者無論欵數鉅細一概不取匯費惟電匯手續不同須隨時商酌恐未週知特此廣告

計開通匯地點

▲奉天省 省城 安東 鳳城 莊河 撫順 本溪 寬甸 興京 西豐 安西 東豐 海龍 山城鎮
通化 桓仁 臨江 輯南 柳河 新民 新立屯 彰武 法庫 黑山 盤山 錦縣 錦西 北鎮
海城 蓋平 遼陽 營口 岫巖 復縣 遼中 鐵嶺 開原 公主嶺 梨樹 昌圖 八面城 通遼
興城 綏中 義縣 康平 台安 ▲黑龍江省 巴彥 綏化 ▲直隸省 山海關 留守營 昌黎 樂亭
洮南 遼源 ▲吉林省 省城 長春 哈爾濱 双城 ▲熱河特別區
▲山東省 烟台 龍口 黃縣
▲北京 天津 上海（以上三處通匯銀兩現洋不匯奉票）

本號附設倉庫營業廣告

本號爲便利商業工業通融資金起見兼辦貨物抵押放欵利息格外公道並於大西關建築倉庫收存貨品一切規則不及備載如承惠顧請臨本號面洽可也

本號營業股 中國電話三三六號 日本電話三〇八番 倉庫 中國電話一一七八號

製造發賣品

Manchuria PAINT

油漆、淸油、光明丹
白油面子、玻璃灰
比斯（室內墻壁塗抹用）、紅土

大連市沙河口台山屯（裴印脫） 滿洲ペイント株式會社 電話五六五〇番

奉天代理店 奉天浪速通 藤田洋行 電話二二四、二一四、三四番

長春代理店 長春東斜街 大信組 電話三三四番

頂好電燈炮子

大連市丹波町二號地 英國通用電器公司

奉天鐘樓把衙衚 惠昌洋行經理

G.E.C. DAIREN

山西會館奉令選舉後董事會佈告

一 董事會前奉瀋陽縣公署指令邀集晉商一百五十五家調查花名一千三百五十一人遵令籌備選舉定于六月十二日上午十鐘至三句止在長安寺以聯名法投票選舉

二 監察官席爲省會警察第一署署長秦代表警士六名瀋陽縣警察所苗代表警士四名總商會劉會長王幹臣君新聞記者紳商學界來賓濟濟一堂親蒞會塲嚴行監視

三 被選舉者以晉籍百年商號中品行端方執事十人中指定投選正會長一人副會長二人

四 有選舉票人到塲者八百十七票至三句鐘監同監察官開匭檢唱註冊宣佈

五 正會長白子炳得六百九十六票（泰記錢號）

六 副會長王秀章得六百九十四票（玖泰號）

七 副會長張步靑得六百七十六票（義盛泉）

八 除副會長王張二君外得票最多者爲孔藍田得六十二張王之貴得四十八張應選爲候補副會長

九 除糊塗不明廢票五張外連同得正副會長零票五人得票計各符八一二票之數

十 當塲列榜宣布幷一面備文呈請瀋陽縣公署備案

十一 遵令選出副會長三人宣布就職後會務一切由會長等三人執行

十二 董事會明天招集會議組織新董事會成立舊董事會當時解散

十三 本會館章程由新董事會修正後呈請縣公署備案

十四 新董事會成立後舊董事會對于從前會館董事會料葛概不負責特此謹佈

中外要電

直派分裂歟 (二十日發 上海專電)

據中國側消息云吳佩孚現請病假兩星期蕭耀南張福來等則呈請查辦京師軍警罷公之首謀者按洛吳及彼一派自此次政變以來未曾表明態度而今竟出似此行動是殆直隸派內部分裂當此對直反感熾烈之時頗爲一般所注目均云時局前途不免更加糾紛

王承斌片面之辯白 (廿日發 天津專電)

外間對于王承斌前于十三日在中央車站脅迫黎總統一事頗有所非難王承斌對此語其親近者略云余接到總統離京之電報當派相當之儀仗兵及軍樂隊固屆迎送元首之慣例余至楊村會晤總統時總統謂(即黎)擬在英租界私邸行使職權余(王自謂)因鑑諸國情元首離京與蒙塵相等在外國租界行使職權難免國民有所誤會而起不安之觀念實與內外政治皆有重大關係當經切實諫阻勸其即行回京即不然亦當在直隸省長公署行使職權爲妥然卒不見聽總統更聲明辭職之意並謂大總統印綬已經交與參議院等語經余照會之結果知參議院並未受領印綬至此總統始述明印綬付託其夫人在法國病院余以黎氏將國家最高命令不可缺之大總統印綬交諸婦人且在治外法權下之外國病院保管殊屬輕率深爲遺憾已而總統囑陸政務廳長起草辭職通電並經署名於是黎氏既去公職余對此亦無置喙之餘地當即送抵車站而別至於當時良久因事關重要外傳脅迫黎氏冒瀆總統等情殊屬子虛風說余唯誠心誠意尊重總統威信並希望總統之行動出於適法以竭盡我之心力而已云云

少川不願就任總理 並主張遷都杭州 (廿日發 上海專電)

黎薦唐紹儀爲國務總理一案經唐聲明絕對不願就任並表示其主張略云北京形勢如此宜將首都遷移於杭州附近云云

中華新報正告國民 勿爲無益之外交運動 宜注全力於內政問題 (廿日發 上海專電)

本日中華新報論評略云內政危急已至於此及今絕無外交之可言當此之時而仍行外交運動適足以虛耗勢力徒事紛擾藉以延長軍閥官僚之生命而已故吾人敢告國民宜暫注力於對內問題試思沿綫駐有重兵之津浦鐵路猶且不能維持秩序何以能收回旅大京師軍警驅逐總統竟呈無政府狀態何以望華府條約之見諸實行敢問國民國權雖可收回然果能保持之乎雖外國允許收回國權果由誰手進行交涉乎世界之中尙有紊亂如我國之國家乎故及今而言外交皆屬徒勞國民亟宜集注勢力於改造內政俾軍閥官僚無行動餘地最近各國以我國民之行動爲排外的行動日本之抗議在華美人之干涉等項紛至沓來我國將來之危險不堪設想所以吾人請求國民亟宜協力對內以資恢復國家信用否則外患不久必當逼迫云云

美政府閣議內政問題之光景

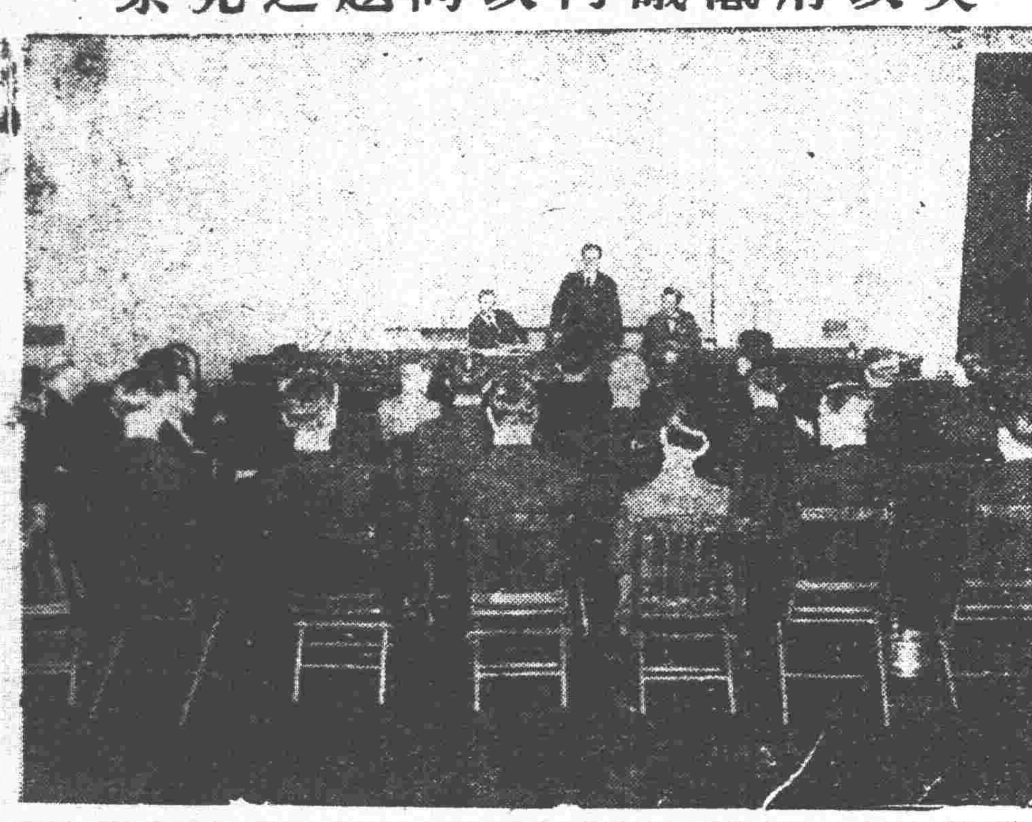

唐章柏勸議員離京 (廿日發 上海專電)

唐紹儀章炳麟柏文蔚等本日致電參衆兩院護法議員勸其從速離京另擇安全地點守護自由

長江美輪保護問題 (廿日發 上海專電)

本埠美國商業會議所前將沿江美國船舶保護問題電請華府政府茲據該政府之回答云美國海軍卿典比氏擬派較現在中國領海充任警備之美國砲艦尙優秀之砲艦前往長江日內即當交諸閣議

川上代表致詞越飛 (廿一日發 東京專電)

川上公使擬于二十二日向俄國代表越飛氏送致任爲交涉委員之詞同時外務省公表聲明書

首相會見政黨代表 (廿日發 北京專電)

加藤首相已于十九日會見政友會研究會交友俱樂部等各代表關于日俄問題有所請求諒解

六要人協議時局訊 (廿一日發 東京專電)

憲政會總裁加藤高明子三浦觀樹將軍若槻禮次郎木內重四郎湯淺倉平臼井哲夫六氏于昨夜集會於吉野家協議時局問題

內田外相之外交談 (廿日發 東京專電)

內田外相昨日將閣議決定之日俄交涉問題請求西園寺公之諒解前往興津該相在列車內對于新聞記者之談話略云關于日俄預備交涉問題余曾會見松方公該公對于政府之措置與以充分諒解若對俄承認問題該公以爲對俄各問題全部解決俄國完全守持信義時即可與以承認余擬於廿日早會見西園寺公同夕回京於廿一日拜謁攝政殿下請准開始交涉至于交涉之前途雖遽預測兩國意見似乎尙有相違之點雖然若交涉進行意見一致時即當開正式會議締結條約余切望日俄間懸案各問題于此機會均見圓滿解決關于此次交涉與列國政府並無何等商議惟日俄交涉若見成立是爲列國開門者列國亦必欣喜對於中國之政變日本雖無變更向來對華內政不干涉主義之必要然其影響日本之利害時不可不採取適當之行動對于中國目前情狀雖外人固有講求自衛辦法然余希望外交團會議之所決定務須不至侵犯中國之自主權云云

德俄條約範圍擴大 (十九日發 伯林來電)

德國議會現將昨年在拉波羅締結之德俄條約之適用範圍擴大至小俄白俄喬爾西亞阿謝爾貝山阿爾美尼亞及極東之各勞俄共和國一案可決通過

對滿救濟資金決定 (廿日發 東京專電)

據本日大藏省發表該省與關東廳交涉之對滿救濟資金決定二千八百萬圓就中八百萬圓當由大藏省預金部支出八百萬圓由朝鮮銀行支出一千二百萬圓由東拓會社支出預金部支出金利率一年七分擬向東拓及鮮銀放款俾兩者將此項資金與各該資金合併適宜充作救濟此等救濟資金之用途及利率須由關東廳監督決定

哈統領赴阿拉斯加 (十九日發 華盛頓來電)

大統領哈定氏擬于二十日帶同七十九人一行前往阿拉斯加

上院對華決議

(東京二十一日專電)上院茶話會于昨日集會決議對于中國目前排日暴動出以堅決態度

交歡展覽中止

(東京二十一日專電)日法交歡展覽會因法國側不能出品竟爾中止

富士紡績紅利

(東京二十日專電)富士紡績會社于二十日開總會可決配利一年二成五分案

長岡調駐荷蘭

(東京二十日專電)駐捷克斯羅巴基亞公使長岡春一氏本日任爲駐荷蘭公使

下關大雨爲災

(東京二十一日專電)據下關電云本二十日早暴雨驟至致房屋被水浸者三千戶倒壞者一百餘戶

時事要聞

黎元洪再致參衆兩院函

▲否認國會之決議！力辯其命令有效

▲未辭職！聲明並

逕啓者。報載本月十六日。貴會提出大總統黎元洪六月十三日離職出京。應即依照大總統選舉法第五條第二項之規定辦理。自六月十三日起。黎元洪所發命令文電。概不生效。經衆討論。多數可決。等情。查元洪爲暴力所迫。認爲在北京不能自由行使職權。六月十三日離京。國會及公使團。均經函達有案。國境以內。隨地均可行使職權。即越境出游。各國亦有先例。此次出京。何得謂爲離職。大總統選舉法第五條第二項之規定。係指大總統因故不能執行職務。副總統同時缺位時而言。所謂因故之故。當然以本身自然之故障爲限。若謂脅迫元首爲法律所定。因故之故。貴會加以承認。解其職權。是不啻獎勵叛亂。開將來攘奪之惡例。至元洪由京移津並非離職。更不得妄爲援引。且前總理張紹曾。前總長顧維鈞。高凌霨。張英華。李鼎新。程克。彭允彝。吳毓麟等。早經辭職。於六月十二日由國務員李根源依法副署命令。准免本兼各職。六月十三日蓋印。交印鑄局發布在案。高凌霨等既經免職。國務員資格業已喪失。尤不容任其假借。六月十三日上午元洪尙在北京。所發命令手續。並無缺誤。貴最依何法律。可以追加否認。即元洪出京以後。仍爲在職之大總統。所發命令只須有國務員依法副署。自應一概有效。若夫個人文電。其無關政令者。更非貴會所得干預。至六月十六日貴院不根據法律。私開合會。其人數及表決。皆率意爲之。尤爲不合。元洪迺暮之年。俛經國變。新站之厄。已拚一死以謝國人。左輪朱殷。創痕尙在。夫以空拳搏腹。張寄白宮。謂爲名則受謗多。謂爲利則祿入。權輕於纖忽。禍重於邱山。三尺之童。亦知其無所依戀。徒以依法而來。不能不依法而去。使天下後世。知大法之不可率斷。正義之不可摧殘。庶怙兵干紀之徒。有所監而不敢出。雖糜軀碎骨。亦所甘心。貴院若以元洪爲有罪。秉良心以判之。依約法以裁之。元洪豈敢不服。若舞文弄法。附合暴力。以加諸無拳無勇之元首。是房。決不承認。自今以往。元洪職權。未得國會確當之解免。以前何途徑選舉繼任。概爲非法。無論以電並分函外。相應函達查照。此致參議院衆議院。黎元洪皓。(十九)

討論最高問題之糾紛

京訊云十七十八兩晚與隆大院某宅。討論最高問題。均有會議。大槪分甲乙兩派。甲派主張儘一個月先制憲。有此一個月之豫備。環境如何。可以看透。然後再辦選舉。乙派則謂愈速愈妙。否則夜長夢多。阻碍橫生。反足以害事。兩派所言。各走極端。不能解決。至十八晚最後之議決。乙派竟佔勝利。決定一個月選總統。憲法於選舉後再制。此派首領之張某(非英華)。已將所擬辦法大綱。詳電保定。現正拉攏未接近之各政團。其奔走頗爲熱鬧也。政學討論對最高問題當然已成例外。大孫尙有一半可以收買。其有全部收買之可能者。則惟研究系而已。該系現開出條件。(一)要兩個閣員(二)要參議院議長。並說何須先制憲之冠冕話。閣保方已答以參院長可以照予。閣員沒有許多。能否接洽妥當。尙不可知也。黎出京之後。某派議員紛紛赴津。及到津看見黎無具體辦法。又見經保系人物從中勸駕說之以利害。動之以金錢。自前日起。陸續回京。在津者現不過六十餘人。京中已推張英華前往設法挽回。謂無論如何。一切條件。總可商量。若使此六七十人。有一半就範。其餘更不能獨樹一幟。可以不招自來。也聞議員對最高問題。尙無若何成見。惟都不願人包辦。吳景濂以包辦著名。因之民憲同志會。大起破裂之象。褚宮一派。已由褚輔成自行號召。在津另組機關。保系恐爲黎所有。亦極力拉住。張伯烈之新民社。原已分裂出去二支。張此次支配津費。聞甚平坦。不敢獨吞。新民社份子。因之無異言。由是觀之。議員之觀念。重在拜金主義。尙易與也。

前日某前總長有一電致實力派。對於國會態度。有澈底之報告。謂議員以金錢爲轉移。每開一重要會議。必先索一筆代價。如昨日會合會。事前大有不成會之象。後因如法支配。遂得可決黃陂命令無效案。爲今之計事宜速辦。否則廢時曠日。又徒費金錢。甚不合算。且議員亦多騎墻。冀在左右逢源以取款。如今日送國務院之咨文中。黎元洪離職去津云云。甚爲含混。今以故障去者。則將來故障去仍可復職。似少根本打消之規定。顯係有人爲黎留地步。而向黎取好。快刀則可以斬亂麻。惟有速進。如何之處。請鈞裁等語。

政變後洛吳之一電

聞國會議員王獻等。曾於元日發出通電。主張依法召集國務會議。攝行總統職務。並速開兩院會合會。議定大總統選舉日期。選舉次任總統。茲聞吳佩孚十九日已有覆電致京。表示贊同原文如下。國會議員王 先生獻轉議員諸公鑒。元電奉悉。讜論極是。深表贊成。敬覆。吳佩孚治印。又訊洛吳態度不明。津保大疑慮。聞吳前以川粵閩軍事有進步。故贊成曹錕上台。邇來孫傳芳離閩。楊森大敗。沈鴻英仍在粵邊。北京突然發生政變。中外譁議。直系已陷入四面楚歌之中。吳爲自全計。故袖手旁觀。至不得已時。或將與曹脫離。一說吳與馮玉祥爭直魯豫地盤。現馮出死力擁曹。彼故示冷靜。恫嚇保定云。

浙公團對時局之表示

▲對曹吳聲討…勸議員離京…請友邦勿助長內亂

浙省各法團爲時局問題。於十七日下午開緊急會議。發出電文如下。北京參衆兩院各省議會農會工會商會教育會北京外交團均鑒。北京近畿軍閥。既縱其轄境內匪盜劫中外旅客於臨城。茲又嗾其部屬逼逐前所擁戴之總統。而又劫於津站。篡奪印信。畿輔已成匪窟。本會對於臨城劫案。前已電主嚴懲匪魁。並電兩院專心制憲。以定國是。今北京軍閥。演此惡劇。願全國一致討賊。暫不與同中國。兩院諸公。請仍依本會竭電。離開北京惡勢力範圍。集合合法議員。限期制憲。憲法未成立以前。不得選舉總統。在昔魏秦之監盜西哥。美國拒不承認。天下義之。並望各友邦對於我國糾紛時期。勿借債於北京軍閥。予虎添翼。助長內亂。各省省議會速起制定省憲。以爲國憲之先導。臨電神馳。統惟公鑒。浙江省教育會篠。本省各法團鑒。近來軍閥橫行。政局淆擾。元首被脅。根本動搖。揆厥原因。皆由曹吳諸梟。包藏野心。謀竊總統所致。夫以中華民國之元首。當青天白日之下。竟被多方逼迫。作爲俎上肉。釜中魚。是不特弁髦法紀。國威蕩盡。且吾四萬萬中華民國人格人權。亦爲蹂躪無遺。影響所及。後患無窮。貴會爲地方團體。領袖羣流。扶危定傾。責無旁貸。敬請仗義執言。共襄大局。臨電迫切。無任盼禱。浙江公民大會篠。

上海救國大會之預備會

滬函云。徐季龍柏烈武馬相伯等發起之國民救國大會。因定十八日午三時在愛多亞路一二九八號事務所內。開一預備會。到者爲徐季龍柏烈武馬相伯等。以及各團體代表共有一百數十人。公推徐季龍爲主席。宣布開會宗旨後。提出組織大綱。請到會者修正通過。第一條。現當無政府共管將至之際。國民迫於救亡。組織大會。定名國民救國大會。對於名稱上或主國民救亡大會。或主國民自決大會。或主國民救亡會。紛然雜出。各人各有解決。秩序乃甚紛亂。主席付表決時。卒以多數主張原定名稱通過。第二條。國民救國大會。於各地方得同時或次第發起。但於上海設國民委員會。江西自治促進會代表李守城。於但於上海設國民委員會一節。力持異議。秩序又甚紛擾。然卒多數主張原文通過。第三條。國民救國大會。議決救國方案通過。國民委員會即行閉會。但於必要時。得擬由委員會召集之。或主刪去但書。或請解說必要字樣。李守城亦力持異議。經多數照原文通過之後。李仍持異議。反對之者。與之爭持。幾至用武。李宣言出會。竟於簽名簿上勾消名字。經人排解始息。第四條。民國救國方案之實行。委任委員會行之。又有多數人發表異議。難以通過。乃由楊春綠發表意見。謂組織大綱共有九條。逐條修正通過。頗費時間。不如公推審查員審查。再於大會時通過。於是公推柏烈武楊春綠馬相伯何世楨許伯龍方振武何飛李希蓮郭堅忍九人。爲審查員。至是預備會始告結束。所有簽名到會之人。明日大會時。概任糾察員之職。今日大會議案。(一)速請國會議員南下。(二)否認非民意所贊成者代攝國政。(三)組織委員會請定人數。(四)通電各省一致主張。(五)以停止納稅爲國民自決辦法。(六)對外交團應如何表示數案。至該會救國方案。共分八條。大致於全國各舉代表。組織和平會議。實行中央行政委員制云。

張黎去職均謂違法說

▲保曹之總統慾難實現

聞某要人云。此次政變。黃陂與張紹曾之引去。均爲不法。黃陂身爲總統。其地位何等尊嚴。然棄職引去。置國會於不顧。其擅離職守。罪無可逭。張紹曾自認爲合法之總理。乃於前者離京時。竟拂然而去。既不待總統之批准。又不俟國會之開議。其玩法溺職。亦自在不可容贖之列。而張閣時代之閣員諸公。覥不知耻。竟以既經批准辭職之殘缺閣員。忽而惠臨國務院。攝行大總統職權。誠不知袞袞諸公。對於張閣總辭職之呈文。將何以自解也。不寧惟是。最近國會方面。竟於適應制憲會議之會合會。起而解除大總統職權。更進而組織大總統選舉會。其招有識者反對。固宜然也。今衆議員丁佛言等。對於十六日兩院會合會之決議案。已提案反對。並一面致書吳景濂。提出會合會表決案之非法。請吳設法糾正。其將來結果。雖不可知。要必惹起一時之糾紛。似可必也。總之。吾人對於此次政變。發其端而舉其變者之黎黃陂與張紹曾。罪固無容辭。而暗中積極進行最高問題之某方。實爲此次政變之導火線也。最近浙江派之國會議員褚輔成等。已在天津方面。作種種之活動。而奉天派議員五十餘人亦已半數赴津。聞在德義樓設招待處。以盡其挑撥政潮之能事。此外如護法派議員杭辛齋等百餘人。亦於今明兩日。先後出京。最可奇者。政學會之多數議員。自袁家花園領得一百五十元津貼。作爲此次出京之路費。惟保派議員之領五百元津貼者。各謂爲自喜。此輩尙可供後日選舉總統時之調遣。惟國會內部。已呈日趨破裂之勢。縱令總統選舉會。能於節後魁期成立。余(某君自稱)恐某方進行最高者。不易如願以償也。(六月十九日)

組織聯省政府之再誌

▲在上海召集國民大會▲定十三年元旦成立

漢口信云。據此間外交界消息。上海民黨份子。與唐紹儀等。組織聯省政府之運動。現擬議西南各省聯絡。而以獨立國制度。爲其基礎。聞許崇智楊希閔唐繼堯熊克武趙恆惕等。亦均表贊同。上海將召集國民大會。選舉聯省總統。制定聯省憲法。此項政府。將定於來年一月一日成立云。

孫傳芳過滬赴南京

福建督理孫傳芳。由閩搭乘招商局新濟海輪來滬等情。已誌本報。茲悉孫氏於前日(十六)下午九時半。該輪進吳淞口。至十一時一刻抵招商局。該輪拋在浦江。由汕板船渡上碼頭。已在一時許。同行者有軍官六人。先由法租界捕房中西探十二人預在碼頭照料。當乘汽車三輛。由捕房包探護送至金神父路四十四號洋房暫宿一宵。即於昨日(十七)上午七時。由上海北站乘坐滬寧路早快車並由路特挂大班車一輛。前往南京與齊督面晤後。即往洛陽晉謁吳佩孚。有所接洽云

章太炎再致湘當局電

▲謂求助北外交部亦無益

章太炎氏。昨又復湖南趙恆惕林支宇電云。長沙趙省長林議長鑒。得復電。不承歸北事狀。具見維持自治。始終不渝。所謂聯省政府未成。湘非國際團體。舍北外部交涉。別無辦法。似於實際尙未審察。自民國成立以來。南方脫離北廷。蓋已兩次。而外人所承認者。則不論眞僞。統以北京政府爲主。然頃歲有生命財產交涉事狀。悉於本省了結。苟本有不能自了。而求之於北廷。亦不能眞心解決。此歷年之實驗然也。以自治言。湘省不應攀援北外交部。以利害計。雖北外交部經辦此事。亦無所益。諸公苟忠於省憲。似應速將此議取消。況今國體變亂。篡夫封豕。目前之北廷。更非黃陂在位時可比。因之斷絕最爲合宜。此義易知。想諸公必能領悟也。抑鄙人更有言者。白刃交胸。則目不視流矢。今日本水軍無禮。傷我市民。於情誠未可恕。而國內援亂。與此輕重懸殊。諸公斟酌緩急。似不應刻意深求於此。而度外放任於彼。所以權衡事理者。必有在矣。章炳麟銑。

敷衍節關財政之辦法如是

節關已逼。財部方面擬發放各機關薪水一個月之五成。內中三分二爲流通券。三分一爲現洋。軍警餉發一個月之七成。流通券與現洋分配與各機關相同。共計三百數十餘萬。目下五月份鹽餘祇可發出一半。匯豐保管之一部份。據聞撥到。道勝亦可撥出。匯理正金兩行不肯發放。刻正在交涉之中。計五月分鹽餘共三百六十萬。撥出一半。可得一百八十萬。加以流通券及零星小借欵。節關不難苦渡云。

上海二十五同鄉會之聯席會

▲討論中央政變問題

▲議決厲行民治運動

旅滬各省區同鄉會聯席會。爲討論應付時局問題。於十七日午二時在廣肇公所開緊急大會。到會團體有福建。蘇州。潮州。溫州。潁州。台州。廣肇。寧波。紹興。大埔。徽寧。江陰。嘉興。嘉應。定海。三北。通如。泉漳。順直。歙縣。鎭江等二十五同鄉會。由崔守華主席。報告開會宗旨。略謂。本會根據上次議案。對於此次政潮。認爲非常暴變。國民於此非常時期。若不再爲澈底根本主張。實力的一致對付。勢必家破國亡。永永沉淪於萬劫不復之地。然徒有主張而不一致。則此項主張。雖甚正當。其效力必等於零。故本會對付時局之方針。須以鄭重出之。爰先徵求各同鄉會意見。乃於今日大會中詳爲討論。爲實力之運動。以聯絡總商會爲第一步辦法。蓋吾國商會。實爲全國中堅。對內對外。均著信用。値此千鈞一髮之際。凡吾各公團當一致爲商會後盾。無論如何。本會自有聯絡商會通力合作之必要。應請各會代表。先報告開會情形。然後討論本會對付時局之態度云云。當有寧波同鄉會。紹興同鄉會。溫州同鄉會。鎭江同鄉會。等代表先後報告畢。即討論應付時局態度。曹慕管建議謂羣衆運動之目標。應簡單明瞭。概括出之。使羣衆人民容易瞭解。鄙意可定以(民治運動)。爲本會應付時局之目標。而以抗稅爲最後之後盾。換言之。即國民行使主權。貫澈民治。使中華民國之民治入於正軌也。經衆詳爲討論。結果照原案通過。並推定曹慕管。史家麟。陳良玉。蕢蘭舫。張拱辰。五代表。備具正式公函。往總商會接洽。要其爲團體先導。一致進行。繼由主席報告各團體提議案數十條件。議決整理後再行討論。又決議因時機急迫。本會自十八日始每日於下午五時至七時。逐日開會。討論此後進行辦法。旋即宣告散會。各代表隨赴總商會接洽。附致總商會函云。『會長會董先生大鑒。逕啓者本日午後二時。敝會召集緊急會議。到二十五同鄉會。對於時局咸深憤慨。即經議決以民治運動爲救國之方針。並公推曹慕管。史家麟。陳良玉。蕢蘭舫。張拱辰。五君爲敝會代表。面逕一切。特此備函介紹。敬希接洽是荷』。又致各同鄉會函云。逕啓者。本會於昨日(十七日)開緊急大會。討論國民對於時局應付方針。公決以民治運動爲根本之目標。並派代表五人。要求總商會與本會通力合作。自十八日始。每日下午五時至七時。在廣肇公所開會集議此後積極進行辦法。事關重要。務請貴會代表撥冗準時出席。共策進行爲盼。

●金對小洋 近限 前場 後場 ●大連錢鈔 現物 前場 後場 ●大豆 當限 七月限 八月限 ●豆油 當限 七月限 ●大豆 當限 六月限 ●高梁 六月 七月 ●大豆先物(銀建) 院內物(石) 前場寄付 ▲四平街取引所▼ 近限 遠限 ●錢鈔金對小洋 大連 營口 長春 奉天

南或西風晴

痰

咳由痰生痰消咳止故止咳必先消痰此理人盡知之試問痰何以消滅的消痰藥品係何種則人皆茫然矣僕曾患咳多年消痰無法恐久咳成癆遂不惜金錢日謀消痰之藥凡流行海上及普通治痰者莫不購食其如服藥雖夥痰咳益甚痰愈甚則咳愈深日廢飲食而夜不安眠神疲力乏骨瘦如柴癆象已形勢極可怖厥後購得瞿氏精製半夏鎮痰咳照仿單旦夕服之以覘其效孰意吞服未幾忽思睡醒咳止而思飲即痰亦不梗喉嚨購半夏一打服未幾而痰若失由是咳竟止體亦健於今三年痰咳未發瞿製半夏可謂海內止咳消痰之無上聖品也爰述大略以介紹痰咳者○直隸　務處王品山謹啟○奉天瞿香廬誌

價目每大小盒現大洋二元四角一元兩角　每打現大洋十三元二角　試服現大洋二角

遺精聖藥　媧皇補天丹

精者人之性命之根源凡人未交媾之時精皆涵於血中及至交媾慾火動極周身流行之血至命門而方變爲精乃人身至寶何等愼重若有交媾之時忍精不泄或幼年悞犯手淫精竅不固甚至夢遺滑精臨房不舉而不堅或見色流精交先洩或既交不久精薄精淸此外亦有勞心太過相火妄動以致遺精者本主人得祖傳神方有再造之功化之妙專治腎經衰敗各種遺精及以上諸症功能塡精壯陽種子補先天之不足培後天之基礎雖白髮老翁亦陽萎亦能復舉如或不信請連服一月至行房時自然腎關堅固久戰不洩且精厚如膠可必決非欺人者比也每瓶現大洋二元每料五瓶現大洋八元○另製遺精藥味淸涼性溫和專治口乾舌燥咽喉疼痛淸心開胃止渴生津可稱獨步大盒現洋一元小盒現洋五角○新到西藏吉果此瓶

化痔

痔瘡之種類甚繁有牝痔牡痔腸痔之分又有濕痔色痔血痔氣痔之別究其患痔之原大都過熱下注醉飽行房陰虧熱甚房勞過度以致筋脈橫解精氣脫泄成瘀成塊或痒或痛者爲痔瘡血淋漓管長數寸黃水紫血脫肛疼痛者爲漏本主人得家傳秘法虔製此丹無論新痔舊痔內痔外痔結核成管脫肛流血痛徹心肺迷將此丹用白開水送服一丸每日三次縱使數十年極重極危之症連服一料包可斷根永不再發百試百驗每瓶現大洋一元每料五瓶現大洋四元另有雙料化痔丹功效尤速每兩瓶現大洋二元八角每料六瓶現大洋七元如日久成管另製包愈惡痔去管膏雙料每瓶現大洋二元單料每瓶一元內服外擦功力更速

冬令扶陽固本丸補品

此丸係補天氏大醫士新發明純採雄獸之腎壯禽之髓珠珀之英花草之精用化學法提鍊參合爲丸有水火相濟之功陰陽相生之妙性質王道功效甚速誠不可思議屢蒙歐美各醫學博士推獎故與市井牟利牛溲馬勃若實有霄壤之別無論老年少年所患陰虛陽萎之症多年不愈速服此丸俟其藥性達到營發陽道蘊蓄丹田陰陽鼓盪琴瑟調和復能壯筋骨補氣血添精髓確返老還童如常服此劑雖夜禦數女精神不倦不愧扶陽之秘寶補身之良藥也。主治先天不足後天戕伐。命門火衰水火不濟。色慾過度腰膝酸軟。下元虛弱夢遺滑精。年老氣弱陽萎不舉。情竇早開陽莖短小。交媾不歡臨房畏縮。精竅不固交不耐久。腎精衰敗交不受孕。氣血兩虧耳鳴目眩。手淫過甚精敗陽痿。首體委頓精神恍惚。服法每服五丸每天早晚空肚用開白水送下價目每盒現大洋一元每打現大洋十元雙料每盒現大洋二元新到婦科聖藥月圓此藥治婦女身體虛弱面黃肌瘦經水不調經來腹痛等症每盒現大洋二元○外埠函購各藥一律另加郵費

奉天省城內金銀庫胡同省長公署東首崔氏瓣香廬藥房獨家出售

上海人壽醫藥室餘年氏秘製

珍珠鏡面散　沈製羊脂珠粉鏡面散專治男女老幼面上雀斑粉刺烟容酒刺等類統能治之雙料每瓶現洋五角單料每瓶現洋兩角半

沈製生髮膠　男女老幼咸宜脫髮禿頂包可重生新髮黃髮自能轉爲黑髮大瓶現洋五角小瓶兩角半

上海美國閏羅寶公司製藥　湯森氏最新發明美容奇藥

奶香白玉粉　閨女界可代粉用滿面芬香每包一角

生毛髮藥水　此藥効驗神奇最髮極速凡病後產後血虛枯禿去之髮及脫去之髮眉擦之均可重生黑而且充爲破天荒之奇藥也每瓶現大洋一圓每打十圓

治雀斑愈班光面水班藥　此藥專治雀斑及汗班癲症等痾極有神効探之數週間即可退盡令人面光如鏡洵美容家閱藥也每瓶洋一元

治酒面皰擦藥水　此藥專治面皰粉刺酒渣風赤等症只將藥水擦患處過夜即能見効重者再擦即愈消痕減跡誠靈藥也每瓶洋一圓

美容皮膚白色素奇藥　此藥能令肌膚潔白細膩專治男女老幼面上諸般不美之症擦此立見散奇功眞神妙也每瓶現大洋一圓

化粧次序　美人

優等技師所造之優良品

叫憊的臉再多添華麗的

双美人牌花粉

這實在是現代香粉之女王

加透徹的化粧美者就是這個双美人牌香粉哪

双美人牌煉香粉
双美人牌煉硬香粉
双美人牌香水粉
双美人牌刷香粉
双美人牌香撲粉
双美人牌紙白粉

清血 KB 解毒　喜肥力

凡人之生長皆賴乎血液之週流而血液之週流乃所以健康肢體舒展氣管之關要也故血液稍有虧損體質因之衰弱敵染力繼之而減少外毒遂乘虛而入即醫書所謂血勝毒則敗之血敗毒則勝之實斯也然毒性不一毒質各異論之最烈者莫甚於花柳毒也輕則害及理終身重則傳遺後嗣設治之不善即有性命之虞凱輯氏兄弟大醫生洞觀斯情實難袖手故採選上等清血解毒藥材經專門化學和劑師提取精液毫無雜質藥性溫和而不猛效力宏富而不燥爲違和者易於飲服實係清血藥中之一大王也　凱輯氏兄弟大醫生聖藥喜肥力係清血解毒無上之佳品此藥功能清理血液洗除週身之濕毒及諸種潰瘡使病者添置白血球增加敵染力發達筋肉活潑血液專能滅逐稚質使毒循序而出不遺根基凡服此藥者定能同離病域而登壽世非虛語也　凱輯氏兄弟大醫生內服清血解毒喜肥力

主治　清血解毒　除濕化瘤　皮膚斑點　梅毒痂瘡　骨節疼痛　癰症潰瘡　喉鼻腫亂　升頂歸後　梅性疥瘡　瘰癧脚氣　毒性結核　軟硬疳症　血分不清　虧氣虧血　男婦各種虛癆　及婦女花柳梅毒症　或毒性滑孕　或因毒閉經　或梅毒化胎　或子胎作潰　或毒串終身不育　赤白帶下　信水差前差後　或終日淋漓不止　以及脫落毛髮　頑毒痔瘡　喉痛音啞　毒染耳聾目潰　或梅毒入骨

一經服用　百毒俱消　血液立清　元氣恢復　其身體繼之而壯　設無病之預防　或疑似之毒症　及直接傳染　間接傳染　均可服用　以故西人每以凱輯氏兄弟大醫生聖藥喜肥力均贊爲血清誠哉斯言也

中華代理店

北京北洋大藥房　北京中英大藥房　北京老德記藥房　北京中西大藥房　通州公順成　天津上池館　天津回春大藥房　天津老德記　唐山鉦順祥　唐山樂安大藥房　秦王島永熾昌　山海關公和祥　山海關廣復興　烟台福興堂　烟台生生堂　旅順仙芝堂　旅順大德堂　金州志義藥局　金州康德記書

海林站會榮福　奉天日站恒濟堂　奉天北市場恒濟堂　奉天中西大藥房　奉天和勝泉　奉天裕慶德　奉天大吉祥　奉天萬生堂　奉天同利生　公主嶺三合公　四平街天德堂　開源德祥厚　鐵嶺義和堂　營口西大藥房　營口義興成餘記　營口洪春堂　營口天和義　千金寨德泰興

本溪縣春和盛　安東大生東　安東福興堂　鳳凰城大德生　蓋平盛春義　大石橋聚和祥　海城德增福　大連西岡廣生堂　大西岡天和藥房　大連華泰藥房　大連華西藥房　烏兒蓋盛發祥　橫道河子天合堂　熊岳新泰興　瓦房店永泰升　溝幫子廣生堂　錦縣福隆永　吉林寶升堂

吉林瑞發祥　吉林育生遠　吉林順義堂　吉林天益堂　吉林世德堂　吉下九台世德堂　長春世一堂　長春天和堂　長春城祥同德堂　長春天育堂　長春萬育恒　三馬路中西藥房　長春頭溝萬發堂　張家灣德泰增　雙城堡義合長　雙城縣世昌增　阿城縣世一堂

阿城縣世昌永　江泰華西藥商行　一面坡德和鉦　昂昂溪育升瑞　安達站萬春堂　安達站同仁盛　滿洲里德茂彩　呼蘭縣錦和堂　呼蘭縣復合盛　綏化縣和德福　綏化縣聚德西　富克錦生藥房　富克錦廣和發　加木斯大德堂　通河縣同發興　西集廠同發德　西集廠工藥店　甜草崗新來春

巴彥縣信記書局　巴彥縣同發廣　海倫天豐恒　海倫久遠長　拜泉縣公和館　拜泉縣英華公司　望奎縣美昌藥房　豐樂鎮中西藥房　大來縣通生藥成　海拉爾衛生堂　寧安縣永順堂　寧安縣洪興堂　寧古塔萬興生盛　鐵嶺德合同　八面城福德慶　遼源縣德美號　奉天歐美號

五設無處購買請將款寄至駐奉華總發行哈爾濱道外泰華西藥行立即奉上不致有誤惟目每瓶大洋一元五角每打十元

▲服法　服時將瓶搖勻每日服三次每次服瓶上標一格用沸水半茶盅均搖後半句鐘使藥透達血中　小兒照成人之量四分之一

赤玉牌葡萄酒

近年中外各食堂呼飲赤玉牌葡萄酒之紳士淑女頗不乏人此亦國民保健上最可慶幸之現象也　赤玉牌葡萄酒即經一般如此之實際的愛用亦現代生活上之一大進步也

鐵路　線

（列車時刻表，部分文字殘缺）海拉爾發　滿洲里著　昂昂溪發　哈爾濱著　一面坡發　哈爾濱著　吉長　長春到　吉林發

奉天浪速通十九番地　東省實業株式會社倉庫部　倉庫現場　西塔大街　電話八一四、八一五、八一六番　電話八一七番

東三省新聞

▲奉 天▼

○報探俄黨最近情形

俄國紅白兩黨搆害情勢浩大更北邊防日趨吃緊曾經吉江兩省及中東路朱總司令分別派兵尙未肅淸茲聞當局現據偵探報告俄國阿穆爾省烏沙夫屯地方新開到赤軍五千餘名携帶槍械子彈并有大炮六尊機關槍二十餘架仍請派兵防剿云

○吉黑江防變更近訊

吉黑江防司令毛鍾才此次辭職因無繼任之人迄未照准茲聞現爲整頓江防計曾電請當局將該部變更爲東三省江防司令部惟因有大艦四隻小艦四隻故將營口漁業局之小艦四隻歸該部節制以期擴充權限云

○吳副司令電告撫匪

黑龍江省慶城縣一帶起有大幫胡匪肆行搶掠民不聊生現由吳副司令設法收撫於十九日電告總司令謂暫將該降匪編爲一旅已委副司令部參謀長王廷五前往編制並委任陳文閣爲旅長徐子鵠李桂濂爲團長云

○令調查銀行基金

張總司令現爲整頓東省金融起見恐各銀行號資本不足從中私運銅元現洋漁利若不及早查明必貽金融界之危險除通令吉江外並飭各縣調查銀行號基本金若干從速報告云

○奉吉鐵路之近聞

奉天興修奉吉鐵路之議去年即已盛傳茲聞奉天官民双方對於此事頗有積極進行之意至於資金及對外問題似已胸有成竹省議會此次臨時會開幕尙擬提議此事俟議決後當由官民合力進行云

○姜副監考查電台

省城無線台成立後安東營口葫蘆島之分台亦相繼成立茲聞整理處姜副監現擬日內親往各該分台考查一切以昭愼重預定先至營口次至安東再次至葫蘆島云

○石塚總裁改行程

日本東拓會社總裁石塚氏行將來滿視察南滿實業之狀況等情曾誌本報茲據日領署消息其行程刻已改變如下本月二十日下午五時由東京起程二十二日到朝鮮京城滯留二日二十五日由京城起程二十六日下午七時可以到奉滯留二日二十九日赴湯崗子三十日赴大連然後歸國云

○吉原領事入病院

日本駐鄭家屯領事吉原大藏氏因患沉疴於日前來奉入赤十字病院調養是以與該領事有交誼之中外官民多行前往探望並聞該領事自入院後病勢業已輕減不日可占勿藥之喜云

○兩旅長進省任務

步兵第十六旅旅長齊恩銘第七旅旅長湯玉麟均於二十日先後晋省聞齊氏下榻於華昌飯店湯氏則下榻於南關公館內探其來省任務係請領軍需報告防務諸事云

○英女牧師遇匪訊

東省各屬萑苻遍地殆無可諱茲聞本月十七日下午二時有居住輝南縣朝陽鎭之英國基督教牧師泰烏雜斯(譯音)女史(年三十六歲)因事赴西豐高家店中途竟被盜匪三十餘名所襲計搶去衣服首飾等約値千元幸無性命之虞該女史刻已逃至奉天擬請當道設法剿緝嗚呼務祈有保護之責者早將匪患肅淸免蹈臨城事件之覆轍也可

○二六旅運動成績

北大營二六兩旅之運動大會現已完竣所有成績評判決定聞其運動項目爲撑桿跳高擲鐵餅百碼決賽四百四十碼決賽三英里軍官決賽來賓競走女來賓競走等就中障礙競走凡六項一爲小樹林(高四尺)一爲壑壕(寬三尺)一爲獨木空橋(寬七尺)一爲磚牆(高七八)一爲木板障礙(高六尺五寸)最終爲土山前有一小溝(土山傾斜坡高二丈)據紀錄處所記之各種紀錄一般成績間有衝破華北紀錄者是以比較的成績頗爲優良云

○設電車尙有波折

市政公所曾所長現正籌備敷設電車迭紀本報昨聞留中人云此事目前雖在極力進行但何時實現尙難確定蓋第一之線路敷設固不甚困難其餘

○令局長檢查郵車

郵務管理局卜郵務長爲愼重計除已派專員抽查郵車外又將令沿京奉鐵路線之各郵局局長于瀛車到站時負有檢查郵車之責任如有舞弊者即須立時呈報撤懲以儆效尤此項明令頒發後想押車人員當無舞弊之事件發生矣

○馬所長來省任務

開原保甲所長馬紫鉦於前日(十九日)乘南滿車來奉下寓城內某客棧次日謁見于濟川保甲總辦報告保甲之改編及甲所遷移諸事並請價領七密里九槍及子彈等件一俟領訖即當遄返云

○偵緝隊隊長被撤

警察廳偵緝隊隊長趙士元係由一等巡官升任就職而後矢勤矢愼頗能稱職茲者未悉因何業於十九日被陶警廳長下令撤差云

○三團長定期旋防

陸軍第二十一團長程國瑞四十四團長許崑五十五團長褚玉璞等前奉總司令電調來省領取團旗茲聞團旗已經發給該團長定于二十五日回綏芬河防地云

○菸酒局催解稅欵

菸酒公賣局局長段芝淸以各屬上期稅欵例應於端節即須淸理以便下期更換牌照乃節前解到者雖屬不少而未繳者亦所在多有遂令行未解之處迅速於月內將上期所收稅欵掃數解淸以憑彙報云

○高等廳催報訟案

高等廳以各縣司法均有承審辦理按照部章每年分上下兩期造報來廳以觀成績現六月將終例宜迅速報告單趙兩廳長遂通令各縣承審員速將本年上期訟案共有若干完結若干未完結若干務須分別造冊呈送來廳以符部章云

○執法官回省治喪

二十七師師部執法官孫某之父在省因病逝世該法官遂向張師長請假半月於日昨(二十日)由錦來省以當大事云

○委任昌圖縣科長

各縣科長早由省公署直接委任茲省署昨委趙文澤爲昌圖縣科長俾資贊襄一切云

○陳秋時出發調查

保甲總辦于濟川特派北路調查員陳秋時赴各縣調查保甲成績以便整頓陳氏奉命後當即前往鐵嶺開原等縣一俟鐵嶺開原查竣再赴西豐東豐海龍柳河等縣除先期通令外陳氏已按照預定次序分別視察畢即行回省報告云

○錄用紡織畢業生

有南京紡織科專門學校畢業生孫永芳者富於紡織智識現因奉天紡紗廠需用人員甚多故特具履歷赴省長公署請求錄用王省長以該生既係紡織專科學業應候令交紡紗廠查驗文憑考核技術酌量試用諒不日即可入廠云

○警務處轉售大槍

全省警務處代理處長于珍會與陶景濟代廳長議定將各區警察署巡長之大槍一律收回改換手槍業已實行茲者現存備大槍甚多故轉售與各縣保甲應用云

○滿鮮貨車將聯絡

奉釜間改用新式車於七月一日駛行並縮短駛行鐘點六小時迭誌報端茲聞日當局又計畫將滿鮮間貨車加以聯絡以便直接輸送撫順煤及其他貨物現在計畫聯絡手續云

○日武官過奉赴安

日本侍從武官服部氏(騎兵大佐)因辦理事務事件特於十八日午後七時五十分由京奉車來奉拜謁各當道旋即由奉前往安東云

○奉開添設電話線

據聞日當道(遞信局)查奉天至開原之原有電話線不敷應用現經撥欵三萬三千零九十八元在原有電桿上添設二回線現已於十八日開始添設預定於本年內完全竣工庶幾今後奉開間之電話不至發生障礙云

○留美生東渡放洋

奉籍中學畢業生侯乃鬮陳俊五唐譜修三人前曾請准教育廳自費赴美留學嗣得遇照該生現已備妥行裝于昨早(二十日)乘安奉瀛車東渡取道日本放洋赴美當該三生抵站時一般窗友送行者五十餘人齊呼一路平安留學萬歲友愛之情頗壯行色云

○學事年報已改訂

教育廳長謝蔭昌以各縣學事年報向由勸學所長於每屆年終造報以備攷核茲勸學所改組教育公所此項學事年報格式已不適用謝廳長特爲改訂(一)縣教育當年之經過情形七項(一)縣教育翌年之計畫五項(一)縣教育之處理概要十六項(一)縣教育之統計六項(一)其他報告諸項於十九日隨令抄發各縣飭縣知事轉飭教育公所遵照此次改訂格式造報不得紛歧云

○一師籌添軍樂連

第一師成立雖久而專事慶賀之軍樂連尙付缺如茲聞該師李師長已籌備添設現正搜羅熟諳軍樂之人材及知音樂之連長云

○測量兼差不兼薪

電燈廠原有測量員劉子揚一人專事測量電燈廠圖式現市政公所成立曾歐廠長兼任所長籌辦應行事務應行測量者甚多遂委劉測量員暫行兼任每月僅支馬車費二十元云

○童子軍參觀獲獎

二六兩旅舉行運動會第一師附小童子軍前往參觀聞該童子軍亦參加運動各生多獲獎品有獎牌者有文具者其往返又皆乘該旅之瀛車云

○參觀小學者給獎

輔華第二小學校校長孫興仁係東文學校畢業與日人森峰一氏素有感情聞於節前森峰一氏赴該校參觀正値學生練習旗操頗稱嫻熟特獎給文具洋五元云

○農務會又復舊觀

農務會會址較廣昨年經工務會借用頗覺煩鬧茲該工會併入商會後不應留在農會內遂於端節前移去該農會恢復舊觀依然有廳榻無人蛛絲四壁之現像云

○盧局長改定站名

鄭洮鐵路局自今春開始建築以來力求完善茲已行將告竣開車有期該路劃分十大站但各站均係蒙古稱呼殊多不便茲經盧局長特改定站名一站爲臥虎屯二站前甸三站茂林等名稱云

▲長 春▼

○禍不單行之中校

省立第二中學因更換校長醞起風潮以致課程廢弛於日前往教育廳又新委到校長尙未接事而學生因無人管束因嬉戲致成口角因口角致成用武某生將某生一脚踢傷當時暈絕在地經衆生將受傷學生抬入醫院調治聞傷勢頗重恐有性命之虞云

▲吉 林▼

○維護鐵路之訓令

王代省長頃令警務處四道尹謂案准東三省保安總司令部咨開查交通爲國家命脈維護之責人共同之我東省邊封福要乃中外交通輻輳之區所有護路安民本總司令素深引責孜孜整飭迭經申令施行現値青紗障起爲匪徒出沒之期誠恐防護未週致生意外此後應由駐在鐵路沿綫各軍隊及地方警甲等對於鐵路交通須確任切實保護妥加防範以安商旅爲要(中略)合亟令仰該處道即便轉飭沿路各縣一体加意保護認眞防範毋稍疎懈云

○關所長有虧職守

吉林縣警察所長關榮森接事以來以逢迎上峯敷衍塞責爲職志關於各鄉區警察之防務以及剿捕盜匪概置之不理最近江東九十區胡匪披猖農戶畏匪遷徙一空而關所長安坐省城並不帶督警察前往剿捕此是一證其他可想而知該所長平時敷衍塞責遇事諉難苟安尸位負職總然自不愧恥而上峯亦應速覺也

總司令召開時局會議
取決對於政變方針
目前態度難以確信

張總司令對于此次中央政變。因有種種關係。故其態度。頗爲岑寂。然推其意似欲坐觀各方面之形勢。然後決定方策。以與某方作一致行動。實爲不可掩之事跡。所以表示冷靜者。無非別有深心耳。乃京津閩浙諸要人。以奉張去年雖經失敗。然其一種潛勢力。在時局上不容抹煞。雖日奉直業經聯歡。但此次事變。公理所在。奉張諒不致因私情而忘公理。然竟沉默無言。不免各懷疑慮。據聞已有派員來奉接洽者。亦有徵意見者。張總司令對此。特行電召三省文武官吏。文官如省長道尹。武官如副司令師旅團長等。開一時局會議。以便集思廣益。決定方針。有益於時局而亦無害於地方。除師旅長之在奉者外。聞吉林王省長已發電將至。回吉黑未幾之孫吳兩副司令亦將前來。至駐北鎭之廿三團團長寶聯芳。駐綏中二十二團團長趙芷香。駐新民之騎兵十四團團長陳琛等。已於十九日晚至省。預備參與會議。一俟各要人到齊。當可正式開幕。東省對於時局之態度。大會以後。或將有所變更焉。據另一消息云。數日前張總司令曾在司令部召開非正式的重要軍事會議。孫烈臣督軍。李景林師長。張學良旅長。郭松齡旅長。及軍界各當軸均列席。所討論者。有五項。重大問題。(一)對于山海關議和條件。非正式的。如何處置。(二)對於在津之黎總統。當取如何方針。(三)關防之軍隊。當如何佈置。(四)張總司令個人之地位。嗣後是否須改名目。(五)東三省自治招牌。是否適用。聞李景林張學良等。在會議席上。極力主張進兵。張總司令以爲尙非時機。頗不謂然。因粵亂未平孫中山自顧不暇。何能牽制北方政局。盧子嘉因閩局未定。又不能冒昧出兵。凡可以作奉天聲援者。目下均不能見諸事實。故不得不暫取旁觀態度。若李張等激烈之主張。張氏始終未敢允諾。然奉天對於此次之政變。終不能如隔岸大火。痛癢無關若奉天代表之留津。及東省議員之回奉蛛絲馬跡。不無可尋。津保方面。亦諗知奉天之用意所在。故積極與奉天結歡。表示極端讓步。昨報載李際春徐邦傑等之來奉。均係奉保曹之命。奔走直奉和議者也。至奉天方面。究竟與何派接近。現在之態度。是否係一種手段。殊未可知。意者當尙有正式的軍事會議以決定方針也。

當局對政潮之又一說

北京政潮發生後。奉當局相對之態度。言人人殊。卒不得一窺其究竟。茲據政界中傳出消息。似乎頗有幾分實在。試略述如下。奉當局對于此次變亂。雖不滿意夫已氏逼宮情形。然因黎氏之元首地位。在法律上始終未經解決。是以對於此次之被逼。並無擁護之意嚮。且謂其去年今日。不當出來爲人傀儡。致使西南護法軍。迄未解除。兩廣人民。重遭塗炭。並對其左右表示。謂黎氏現今誣辱情形。雖極可憐。但其二次當國。實無福國利民之治績。且恒爲和平統一之障礙。至有今日。亦屬自取云云。由是觀之。可知三角聯盟之益形親密。而時局上之新發展。不過時間的問題而已。

○于廳長召集會議

爲實施新學制

于教育廳長對於實施新學制問題曾函全省教育機關徵求意見以資參考多已函覆又以下學期轉瞬即屆新學制施行在邇急應召集學制會議審查各教育機關意見並會議進行辦法俾集思廣益昨特函知學制委員會各委員於本月二十五日下午一時在廳開會議討云

○青年會之大會期

▲十月中在廣州舉行

中華基督教青年會定章每三年開全國大會一次上次在天津舉行本年應召集第九次全國大會已由全國各城市青年會各學校青年會推舉代表分別在華南華中華東華北東三省各區開大會籌備預議會六處選定委員協會董事部於其中選定十人另再特請五人共十五人組織中央執行部會於本月八九兩日在上海開第一次執行部會議決定重要各案如左

(一)大會地點定廣州

(二)大會日期定十月十六日至二十一日

(三)大會總題定「人格救國」

(四)大會議案九種(甲)青年會擴充程序案(乙)青年會財政案(丙)職工事業案(丁)學生事業案(戊)訓練計畫案(己)智育事業案(庚)書報事業案(辛)全國協會工作案(壬)與他國協會合作案

(五)預定大會代表約八百人報名以九月二十五日爲截止期

▲營 口▼

○高等廳令結積案

奉天高等單廳長爲淸結積案以免人民訟累起見現特通令各法廳限七月十日將積案結淸造表呈報云云地方王廳長奉令後即行檢卷淸理云

○奉省令調查戶口

縣公署現奉省長通令內開頃接國會來電略謂所報奉天全省戶口總數按議員票額計算均不相符茲特函請詳查具報等因合亟令仰該縣迅急詳查呈省以憑彙核具覆云云陳縣長奉令後即飭各鄉警區限期調查云

○景所長兼任稽查

警察事務所長景星閣在職有年辦事敏捷佟道尹諗知其長茲特委該所長兼任道署稽查職務月薪大洋卅元刻已任職有日矣

▲昌 圖▼

○張主任調任懷德

前登記所主任張冠英熟諳登記作事謹愼在昌辦理登記二載于茲成績卓著人民稱頌于去歲辭差回里省視近聞復奉高等審判廳單廳長委令張氏任主登記懷德縣所任業經前往視事矣

▲哈爾濱▼

○禁煙調查員過哈

北京內務部據外交部咨准駐京英國公使函稱現據教士威林姆氏報告吉林省沿中東路一帶現已大開煙禁不但各站煙館林立而鐵道兩旁五十里以內遍地栽種罌粟總計約二萬八千餘晌於收割時有軍警監視分成收稅實屬駭人聽聞等語當派林陳二參事東來實地調查已於前日(十八號)到哈轉赴東山裡調查云

○地方廳長已易委

東省特別區地方審判廳長祝諫以有他就呈請辭職當蒙照准遺席重要未便虛懸司法部即當委檢察官朱樹聲接充業已到差視事並通知各處查照云

○路警處易委人員

東省鐵路路警處第二段巡察員崔振江調升他段遺缺以劉則孔補充又教練所副教育缺席以李殿山升充均到差視事云

○破獲私藏軍火者

哈埠以地面遼闊居民品類複雜搶掠及販賣軍火之事時有其聞頃悉濱江警察廳於道外延爽街拿獲私藏軍火胡繼爆一名查有搶彈一萬餘粒以案關重大已送鎭守使署懲辦云

○市政局規定酒捐

東省特別區市政管理局現將特別區內各酒商應納之捐規定如下

(一)凡已納捐之酒精另裝各種容量之瓶內在特別區內或經本處各酒廠運往他處當作白酒銷售者按每桶征收大洋一元

(二)凡未經納捐之酒精裝入零銷之器具內數量在一桶以內者在特別區內或特別區外各酒廠運往他處銷售者征收桶捐及鎖封捐計每桶大洋各一元共計兩元

(三)特別區內及特別區外製造之俄國白酒及用白酒所製之各種酒品除由以上各處出口者不計外每桶征收大洋一元

(四)俄國白酒及用白酒所製之各種酒品由以上各處即松花江滿洲里長春海參崴出口者每桶征收大洋二角

(五)外國所製之羅木酒白蘭地酒蜜酒每瓶徵收大洋五角

(六)特別區內以及傅家甸各酒廠拉爾基附近徐鵬志酒廠香坊附近上高酒廠所製之羅木酒白蘭地酒蜜酒其瓶上有各該號之商標者每瓶徵收大洋一角

(七)外來葡萄酒每瓶徵收大洋二角

(八)本地所製之葡萄酒其器具上標明用本地葡萄製造等字樣每桶徵收大洋四角

(九)外國香檳酒每瓶徵收大洋五角

(十)維司克酒每瓶徵收大洋五角

(十一)各種啤酒及日本元酒每桶徵收大洋六角

▲新 民▼

○王所長下鄉視察

新民縣警察所長王國裕氏自任職以來對於警務竭力整頓茲於本月十九日帶探警五名下鄉視察各警士之成績以便整頓擬定調查之次序先由南路三區起嗣轉東路二區再至北路六區視察竣事始行回縣云

▲桓 仁▼

○教育所所長委定

桓仁勸學所前奉通令改爲教育公所所長一職暫委縣視學關雲鵬兼理等情已誌本報茲聞奉到省令該所長一席已委任師範學校校長孟作忱充任查孟君辦學多年人品學問素孚衆望委充斯職定能勝任云

▲西 安▼

○高小體育會誌盛

西安縣立高小校本月十二日屆十七週紀念之期經該校沈永安校長及各教員辦理表演觀摩體育各會其表演觀摩等會之經過情形業誌本報於十五日該校在校院開體育觀摩會是日縣長梁煥一氏以及學紳商警農保各機關重要人士均往參觀該校學生精神煥發身手靈敏各種運動均甚完善觀者頗爲稱贊所有會場秩序爲該會童子軍維持異常嚴肅云

▲梨 樹▼

○蔡旅長因公晋省

駐邑旅長蔡樹德任爲東流十一縣勦匪總司令一節已誌本報昨十九日在旅部召集各級軍官大開會議討論一切勦匪暨開拔事宜令二十日晨赴奉謁見總司令請示方針俟回防即行開往東流云

○常處長調查來梨

奉天軍警執法處處長常蔭槐日昨十六日來梨下榻於復盛湧商號據聞常君之來係調查各縣軍警盜賊烟賭事宜明晨即轉赴雙山並便道還里(常君邑北黑牛山人赴雙必經之道)省視云

▲開 通▼

○教育會開會誌聞

本縣教育會歷年暑假後定期開會研究教育事宜茲特提前於六月十三號假高小校爲會場照例開會是日午後二時到會者三十餘名縣知事李成善昭親蒞會演說教育方針直至午後五時始行散會云

○將來之教育會長

開通教育會副會長張永淸因事去職繼其任者刻聞雖未選出然據該會會員某君云暑假後方能正式選舉高小教員李錫三君最有希望未知果能成爲事實否

▲黑 山▼

○防護鐵路之省令

縣公署頃奉省長訓令警察所復奉警務處令開查交通爲國家命脈護路之責所關至重前因津浦臨城發現土匪刼車重案波及外人曾經通令在案現値青紗障起正匪徒出沒之時仰飭所屬對於轄境鐵路切實加意防護以安行旅等因柏監督趙所長自奉令後以事關護路不敢稍忽立即嚴飭所屬妥爲保護而免疏虞云

○佟道尹捐欵興學

遼瀋佟道尹日前出巡來黑時視察高初各校第三高級小學頗蒙嘉許曾演說一小時並捐助該校微言社奉洋二十元以資提倡此欵當由該校長楊九鵬氏收訖矣

▲雙 城▼

○第三中校運動會

本邑省立第三中學校校長吳濟武曾在東洋留學品學俱優頗蒙學生所敬仰自蒞斯職以來去歲即提倡運動會多蒙各界之贊成今屆春季運動情因此地氣候寒冷延至於今現擬定月之十六日假勸學所後院爲會場先期函請各界蒞場參觀是日午前七時各學校及各界參觀人士齊集會場八時振鈴開會作樂會長致開會詞全體運動員繞會場遊行一週畢方開始運動所有各種賽決欵式甚多不及細載云

▲綏 化▼

○國立大學招生訊

綏化教育機關昨(十七日)接省城教廳指令謂北京國立大學定於暑假期內招考新生一班以七月二日至七月十四日爲報名之期七月二十六日在北京天津分場考試特通知各埠知照云

○常道尹奉電赴省

綏蘭道常搢襄道尹十二日接奉江省吳督軍來電調其晋省會議要政常道尹遂即於十三日早三時登程赴哈即行轉道赴省矣

○克山縣知事易人

綏蘭道尹所屬之克山縣知事孫潤庠撤任調省另候任用所遺一缺即以景興設治員李遐升任所遺景興一缺已委警務處督察長楊大蕃接充綏蘭道署日前(十六日)業奉省署令文知照云

○縣視學視查學務

綏化縣縣視學姚新民劉獻九因城鄉公立私立各級學校應即前往察視教授是否合法以資及時整頓已議定月之二十日前往各校視察一切以便塡表呈報云

○嚴懲接濟胡匪者

綏蘭道尹所屬之慶城縣民戶陳繼田接濟胡匪靠山海紅海中海青海樂等匪隊子彈柴草均有單據可憑並窩藏賊馬二十七匹已被失主魏長林長青傅萬全李萬才孫文李占海等認明馬匹確係已物當由慶城縣署拿獲並准失主領訖陳繼田因事發潛逃縣署即將陳之家人拘押鄭知事因陳姓通匪有據殊堪痛恨擬罰其江錢四十萬吊現欵如不敷數將伊家產補充以警將來慶城縣已將所擬辦法分呈省道兩署核示日前(十一日)業奉省令准如所請云

○擬設醫學研究所

綏化縣署爲愼重生命取締庸醫起見日昨(十二日)議定設立醫學研究所一處令城鄉各醫生均行考試合格者發給證書次者入所傳習一般售賣假藥僞稱西醫者即行取締現已擬定辦法不日即可施行云

▲海 倫▼

○張統帶剿匪獲捷

第三路游擊統帶張品三於本月二日帶一六兩營進山剿匪於三日早七鐘至老羅圈營地方與匪首九旅鎭北侯滾地雷等率匪黨百餘名衝鋒對壘當由該統帶從容佈置四面兜剿激戰一小時之久卒以匪勢不支紛紛逃竄是役陣斃匪首九名打獲槍械四桿全鞍馬六匹於六日奏凱回海矣

省令錄要

奉天省暫行檢定初級中學及師範講習科教員規程(續)

丁、教育科

(一)教育史

(二)教育原理

(三)教學法

(四)管理法

(五)訓練法

(六)心理學

(七)倫理學

(八)論理學

(九)國故學(中國學術史、中國文學)

(十)哲學大要

戊、藝術科

(一)圖畫

(1)自在畫 毛筆畫 鉛筆畫 水彩畫 擦筆畫 平面幾何畫法 投影畫 透視畫 黑板畫 鋼筆畫 油畫 陰影畫

(2)用器畫

(二)手工

1、各種細工之製作法及繪圖

2、黏土石膏工竹工木金工等

(三)音樂

1、樂典

2、聲樂

3、器樂 風琴之三法

(四)體育

1、體育之理論

2、體操教授法

3、課外運動指導法 田徑賽 球術

第六條 一人欲兼試兩或三科者應試英語數學教育藝術四科者先試淺近國文一藝爲甄錄試不及格者不得應專科試驗但專門以上學校畢業者得免甄錄試應試各科者均試以實地教授(未完)

本城金銀

●奉天各地糧行市(六月廿一日)

●各地電報

五月十三日限奉換金

五月十三日限鈔換金

●東三省官銀號匯兌行市

被選 姓名 (大總統) 此票紙書被選舉之大總統姓名每票以一人爲限

被選 姓名 (副總統) 此票紙書被選舉之副總統姓名每票以一人爲限

本欄歡迎投稿

小說

社會小說 **北京**（九七）（儒丏著 禁轉載）

第八章

這時伯雍站在當院。往北一看。却是一所洋式樓房。建築的倒還體統。在樓房的右手。另有一帶走廊。不知通到那里。因爲被五間中國式的廂房遮住。只能看見他的起點。此時那位巡官已然由那所樓房裡出來。向伯雍一點手說。請這邊來。伯雍見說。忙着走到樓房的門前。那巡官把伯雍讓到一間待客室。當地放着一張長方桌。蒙着一塊黑漆布。兩旁共放八張椅子。此外別無裝飾。不過漸就薰黑的墻上。貼着許多警察制度的圖表。伯雍進來這半天。一個普通人還沒看見。所看見的都是警察。他心裡很疑惑的。暗道。難道這里都是警察辦事麼。教職看護等人員。都是警察麼。他正疑惑着。只聽外面廊子裡一步步革靴響亮。既而又咳嗽一聲。門一響。一位穿高等警官服制的先生進來了。那個巡官忙向他一鞠躬。指着伯雍向那人道。這位便是來此參觀的客先生。又向伯雍說。這位便是我們院長。說罷向二人各鞠一躬。自去辦勤務去了。

這位院長。是北京人。他爲人很精明的。而且長於交際。深通官情。在光緒時代。曾到東洋警監學校留學了二三年。歸國之後。便入了民政部。是北京警界中的老人。他現在還在內務部和警察廳裡有差使。而且還兼着貧兒敎養院長。因爲這個機關。是直隸於警察廳的。他既在警監學校留過學。所以他很迷信警察制度。尤且以爲改良。監獄的組織是很完美的。所以他無論辦什麼事。都帶點警察意味。不然便是監獄式的組織。因爲他腦子裡總是對於這兩項觀念特別深厚。他常說北京的警察。在世界總算是第一的。如果北京所有的事情。都歸警察辦。那一定有特別的成效。誠然。北京的警察。實有令人可佩服的地方。但是若說所有的事情警察都能辦。那眞是一種迷信了。

院長和伯雍一對面。便很和氣的。而且帶着滿臉笑容向伯雍說。久仰。聽說您也在東洋留過學。是那個學堂。我已然忘了。伯雍說。在早稻田大學留學過幾年。近來因爲奔走衣食。學業已然荒廢了。不但不敢提起。連那留學的招牌也不敢掛了。院長仍是笑道。先生過謙。先生過謙。說着他二人對面坐下。這時有個十二三歲的小孩子。給他們倒來兩椀茶。伯雍看那小孩子時。臉上油黑。眼皮紅赤赤的似乎害眼纔好。身上穿一身灰布褲襖。尺寸很覺不合適。伯雍以爲是他們僱的人。原來也是院內貧兒。每日輪流當差的。（未完）

家庭小說 **糖蘿蔔葉**（二）（培儒）

從穴居野處略進化一步的破草房！好像五千年前的建築家的遺品。牆壁呢！都是用未加工的圓方不齊的石子砌成的。又似乎是石器時代的文化遺物。只是窗戶上的破紙片和窗台上的豆油燈才表現這家人家至少也是中古時代的遺民。

慶長拿着水桶。把一筐糖蘿蔔葉子。倒在桶內。提着往井沿上去汲水來洗。那個小孩也跟來湊熱鬧。拿兩隻小手。在水桶裡攪亂攪。此時素雲早把鍋坐上。添了半鍋水。正往鍋底添火。慶長他們小兄妹也洗完了。搬到鍋臺上。送給他媽好來料理的。慶長一轉臉看他爹爹把鋤頭也磨完了。擱在墻角下。從懷中掏出來烟袋吸烟。可是在這消遣的時候。好像臉上帶着無限疲勞的樣子。慶長問道『爹爹！今天鋤地多少錢？』吳德說。我今個朝到市稍晚一些。沒有叫工夫的了。後來上東院老陳家鋤了一天高粱。晚上開了六角錢。還得過後去量糧食。沒有現錢。昨天有多好！七角半錢現錢！』

素雲在鍋臺邊上。正往鍋裡下菜。聽他們父子說到這裡。連聲接着說道。噯呀！今天學校的堂役。和村長又來要學費錢了。我算了一算。連你今天的工錢正夠、所以我告訴他們明天來拿。誰知道老陳家東家若是這樣。我那能應人家呢！咳！窮人作工。和窮人讀書。眞是不容易呀！

吳德長嘆一口氣說道『咳！怎辦才好？我說當初教慶長給人家放猪去。你不讓。偏要送到學堂念書去。現今受累。你也知道難過啦……』

素雲仍是笑容可掬的。不答言。把菜炸好。搬到一張缺脚的桌子上。先拿了一把筷子。一碗大醬。又把飯碗及飯盆拿過來說道。『我們吃飯罷！』無知識的小孩。是什麼不管的。拿碗就吃。素雲盛了兩碗飯。先遞給吳德。然後給慶長一碗。自己才拿過碗來吃。小孩叫道『媽呀！這個糖蘿蔔葉子比窮母菜好吃！眞滑溜！』（未完）

筆記

▲**文藝叢考**（續）（陶明濬）

▲詩說雜記十

評騭詩者。貴乎解事。不然則未有不誤謬者也。若徒以精粗工拙論。則古體詩。較近體詩爲粗。較近體詩爲拙。可以廢古體。而專作近體者乎。李杜之似乎拙。似乎粗。比較溫李西崑。似乎不及其工巧。然其價值。究爲何若。且詩至試帖。可謂工巧之極矣。句句對仗。句句調平仄。且又必限韵。又必禁重字。又必句句切題。刻劃必有精采。用筆必須烘託。且以今人。而代古人造語。代古人發意。確切時境。恰合身分。其難人也。至於萬分。其工巧也。何啻十倍。雖以李杜蘇黃之才。恐以此種種困難。亦必魚魚逐隊。而不復見長矣。然其詩何以不昌。廢科舉僅二十年。在當時得意之篇章。幾乎無人能誦。前此高皇典麗。廟堂之文。在今日視之。幾乎程不識不值一錢。工而見惡。精而被棄。豈不大可異哉。於此可見人工之不如天巧也。故篇氏所謂似粗非粗。似拙非拙。二語。眞見道有得之言。古人境界。正在此種。若以其爲粗爲拙。轉而他求。則冥行躑躅。安能得見天日之清澈也。

▲**國文常識**（續）（瀋陽崔德新）

第三編 文章

第五章 學程

選文既畢。則讀文尙矣。讀者諷誦之謂也。諷誦之道。首貴心靜。心靜則氣平。然後徐讀之。乃能有得也。當夫事務煩擾之時。不宜讀文。思慮縈懷之時。不宜讀文。以及疲乏之後。憤怒之餘。皆不宜勉强而從事也。必也於心地清靜之際。無外物之擾。精神充足。而後明窗淨几。高聲朗誦。然苟境遇不良。地方不便。雖默誦亦可。至於晨起就寢之時。猶與讀文爲相宜。蓋一夜之休息。精神復原。孟子所謂平旦之氣者是也。於此時而諷誦之。每能事半而功倍。至晝則萬事叢脞矣。夕臥時雖當疲乏之後。然而一日之功作至是而告一結束。萬慮皆消。就寢之外。無他念焉。故此時讀文。亦爲可利用時機。惟不宜稍過。過則不可復原矣。

時間既過。而後可與論用心矣。吾人之讀文也。恆有積弊而不可改者。輕易讀過是也。蓋一過未讀畢。而思再讀二過。是思想力注於未來之過。而忽此現讀之過矣。因之徒口誦而不能心唯。讀如未讀。故吾人之讀文也。必存一不再讀之意。而記憶始能專一。此讀文所以不欲速也。

▲**端陽偶記**（質彬）

五載奔馳夢裏過。苦心未售尙云何。從今脫却樊籠去。省得胸中塊壘多。此余去歲留別同人詩也。營川返棹。鐵嶺停車。如駛駒光。又到端陽時節。彼黃魚角黍。非今日之應時品乎。綠艾青蒲。非今日之裝飾物乎。孤身遠寄。性味蕭然。大好佳節。等閑過去。實有負此孟嘗君生辰。楚大夫忌日矣。

良辰佳節。無歲無之。而人對於同性質之佳節。亦以境遇感觸之不同。異其心理。余不才。且具蘇公之肚皮。頻年歷碌。卒無所遇。哀傷憔悴。豪氣消磨。兩鬢愁絲。已爲星星。自失意歸來。以抑鬱無聊之性情。度奈何天裏之歲月。觸景傷懷。尤少興致之可言。

嗟乎。人生朝露耳。花香鳥語。佳節依然。境異時遷。人事已變。悠悠往事。渺渺前途。每一念及。曷勝於邑。爰筆記之。以示不忘云。

戲評

▲**南市觀劇誌**（丏）

南市塲乾坤大舞台的戲。一天比一天好了。就以昨晚的戲而論。張鳳林和劉月仙的小放牛。一双小女孩。演來很覺活潑。所惜者行頭不齊。於扮裝上少感缺欠耳。

郎笑痴的徐母罵曹。是其本工戲。自然能要好。曹操仍以楊昌運反串。至其餘零碎角色。殊不足紀。

劉竹友的牧虎關。由頭至尾。精彩之處不少。以故前台殊爲歡迎。劉竹友花臉戲甚多。當以此戲最爲出色。郎笑痴之高來。楊昌運之張氏。配搭甚好。其他配角尙屬完全。

彼鑫茹的喇嘛廟。武工尙有可觀。至於論這齣戲的價值。連半文都不值。不曉得是那位高明先生排的。既有工夫。什麼界牌關花蝴蝶都可演。何必定在喇嘛廟一齣要不得戲裡顯工夫呢。

▲**梨園消息**

日站中華舞台。爲俄民籌捐演唱雜耍及義務戲一節。已誌前報。玆將該園由初九日至十一日各藝員所演節目。開列於左。以備顧客參考。

劉問霞 大鼓演劉金定觀星。及遊湖借傘。小拜年。
韓敬文 幻術大催眠術。
張相臣 戲法相聲双簧。
俄國美人 跳舞。
李學泉 武術。
薛鳳英 女學生。柔術。
全國英雄革命大家。沈佩貞女士演說。
榮劍塵 絲絃大鼓。
盖明珠 盖日珠 王萬良 韓文王 咬臍郎井台認母。敗子回頭。東皇庄。花爲媒。三節烈。春家花園。老媽開嗙、双婚配、茨兒山、

品花

▲**全福部之紅喜**（弓長）

南市塲全福部之紅喜。熱河產。年方双十。貌比花妍。肌逾雪潤。本爲花國中之魁首。予友高君由城歸來。偕往拜閣。循例見客。始見該校書。當即上盤。應酬周到。待客慇懃。高君雖屬新交。若似舊識。招待倍極。至於言語溫柔。舉止大方。殊令遊使贊賞不置。至九時餘。始買車返寓。故爰筆拉雜誌之。

▲**翠喜部之二美**（誠源）

南市塲翠喜書舘翠喜校書。余友捐清之膩友也。校書二九年華。產自瀋水。窈窕身段。體態輕盈。性格溫柔。舉止大方。誠花國中之翹楚也。余充差務。得近芳容。實天賜余之艷福。至於應酬一道。尤爲擅長。且通文墨。能書算。稍得暇時。讀書閱報。知者莫不贊賞。

同部實珍眉史。美丰姿。善應酬。桃腮分笑。杏眼含羞。爲北里校書中之最活潑者。另有一種特別手段。實非後起小妮子所能及。吾友續服君識之未久。即投迷陣。不知用何柔術而致伊如此也。

◇雜報◇

△奉天▽

沈佩貞又來奉 大名鼎鼎之英雄沈佩貞去年於奉直失和時曾來奉一次聲稱助奉討直後來飄然返津并未聞其結果何如玆聞二三日前該氏又行來奉投寓西站悅來棧以中國婦女生計會總董塞北又新煤局公司總理環球懇親會副會長等頭銜之名刺分途拜訪聲稱募集生計總會基金事宜云云

開射擊會 日本在鄉軍人奉天分會現定于二十四日開射擊會聞加入射擊者已達五百人其目的則爲送別赤塚領事之盛舉云

俄生過奉 俄國學生三十名於十九早由哈爾濱來奉當入城內遊覽一週是晚即乘安奉車赴安東取道日本赴美國留學云

軍官野蠻 有某營軍官某于二十日午後三時由大東關下頭乘車至西門臉購物下車後僅給車費一角車夫稍與爭執某軍官即將該車夫拳打脚踢不遺餘力一種狀態蠻野非常嗣該車夫苦苦求饒始得告免咳某軍官果有勇敢何不臨陣一雌雄專打車夫有何意思呢

購入校址 工業學校之西北隅羅姓土地前經楊某私租於該校被羅姓告發現聞孫校長以該地勢在必需請准教育廳撥欵五千元向羅姓購入以免糾葛而便改作云

催繳欠租 商埠局局長高清和以南北市塲之房地業經租去者照章繳租固屬不少而任意拖欠亦所不免故於昨二十日通令各租戶倘再延不交租逾期即行加倍罰辦云

翻修經路 商埠局高清和局長對於商埠地各馬路積極修築以利交通而興地面玆聞除一二兩經路業已工竣外由奉天郵務局起之三經路除舊有馬路加工翻修外並須延長修至南市塲已於(十九日)動工云

木廠被搶 小北邊門外乾恒永木廠素有積蓄早爲不肖所垂涎時逢夏節進欵甚鉅詎二十日晚十一鐘突來胡匪六名各執大槍手槍任意威嚇該號執事謂盡係銅板別無所有匪大怒欲行槍斃遂將紙幣七百餘元如數現出擁之而去及報警往追匪已杳無踪跡云

賽車撞人 小河沿公衆運動塲每當夕陽西下時蹴球賽車種種運動頗爲熱鬧昨二十日有電燈廠及城內自行車多人比賽其間或較速力或獻曲乘觀者因不與高彩烈時有某少年方在賽車路線裏忽欲越線外出適電燈廠王某之車正追前車咕咚一聲將少年撞倒乘者亦自摔下後來一車亦倒其上及視被撞少年肥部受擦傷一處嘴角流血氣絕移時漸蘇仍臥地上騎者躲至別處園者只顧重重並無人爲之施救後經童子軍代報警察南關高署長聞報赶到即時救起并將肇事者問明一同帶至小河沿分駐所去如何了結則未探悉

違警被逮 昨日(二十)下午小西門外金城舘東胡同北合洋行房後有寶興隆學徒某甲(年約二十餘歲)在該處出公被駐賢堂分駐所警察路某瞥見以廁所近在咫尺竟在行人衆多之處公然大便殊不雅觀且違警章上前曉以大義某甲不服口出不遜該警以其蠻不講理即行帶所擬送局按照違警法罰辦後經該號執事聞訊赶至再三央求該所各警察念其年青無知遂從寬釋放云

競爭營業 邇來城內各商號爲競爭營業計對於購貨者有贈給彩票以廣招徠徼聞頭彩仍多未置之箱中殊屬實情玆大西關大街恒泰長金店近將門面大行修理主顧頗多該號財東何慶山以該金店久未出彩殊失優待主顧之意故特定于下星期開始出彩頭二彩有得金鐲之希望該號特鄭重聲明大彩均納箱中絕不欺人云云

請求離異 城西南二十餘里某村農民何玉山其妻馮氏年方花信貌亦不惡惟其在娘家時係風流人物于歸後嫌何年老不安於室現復來省託某律師爲之起訴請求離異云

妖言惑衆 城北沙土崗村近忽來一道士自謂彼能呼風喚雨撒豆成兵專治諸般不治之病事爲鄉警所聞以其淆惑聽聞有礙治安遂即拘捕送區懲治以安人心云

△營口▽

挾嫌檢查 火神廟前某糧房有素相識之警察某前往借洋數元未遂該警懷恨唆使其同事某往查該糧房帳薄印花有無遺漏不意竟被檢出一册印花雖足未盍戳記仍按未貼印花處罰云

冒充練軍 有劉某者前在練軍營充兵因行爲不端已被責革後與元寶盍土娼姘識夥度玆於十九日該劉某在窪坑向某娼嫁窃取單褲一條竟被查覺茶役出追該劉某恐被提獲跳入穢水坑內追警察來到將其喚出追詰伊稱在練軍充差警察帶到軍營質對已有識其被革者吳副官聞知因劉行窃冒名有關該營聲譽故將其拘留不令警察帶去矣

△長春▽

亀頭行凶 月之十六日晚頭道溝西天寶門前圍繞多人喧嚷甚兇細詢之乃某商人向西天寶掌班李某討債致起口角而李某率同夥友多名用鐵棍將討債者毒打幸經有人勸解始行作罷但討債者渾身青腫傷痕頗重經人用馬車拉回而李某尙向人喋喋云吾李老怕過誰即在法廳打三年官司亦未怕誰何况你這東西等語惟不知李某恃何項勢力如此無恐云

△蓋平▽

拿獲賭犯 本街第一區孫巡官到差以來保衛地方不遺餘力親督警士沿街巡查昨晚月之十九號孫巡官帶警查至一面街趙小店當獲賭犯三人送縣罰辦聞店主名趙樹三久設賭局抽頭漁利今被拿獲莫不稱快

△大石橋▽

更換局長 本驛稅捐局長許明遠自去歲來橋辦理稅捐頗稱盡職不悉何故於月之三號忽奉令調赴他處現委陳尙魁君前來署理聞陳君籍居遼邑久莅稅差對於稅務頗有經驗今次來橋諒稅務必大有起色云

△牛莊▽

慘遭減頂 本鎭東關德發福織布工廠有工徒李某於本月十七日午後一時因放假無事乃往東沙河作游泳之戲以資消遣不意該處（係大石頭橋南邊）水勢甚深而李某偶一失足竟占遭頂之災及經人撈出因越時甚久早已殞命矣

△海城▽

冰糕宜禁 曾冰糕者沿於街市飲之有害衛生近來本邑痢疾病盛行此項冰糕亟宜取締以重衛生云

因何溺死 邑西小望台村中有大水泡一處內中多有魚蝦農人閒暇之時常往捕魚月之十六日有農人張某前往下網拉繩甚覺沈重張某自臆必係極大之魚遂慢慢輕提魚網注目凝視露手一雙形頗姣嫩遂大聲急呼不好嗣經村人圍集乃知係該屯木舖李某之女年十六歲貌頗不惡究係因何身死俟訪明再誌

注重衛生 邑警察一區巡官崔仲三幹練有爲勤愼盡職久爲上峰所嘉許時値夏令爲注重衛生計躬親督率長警帶領苦力按城內淤塞陽溝逐段翻修不但淤泥可去而且新水得通於衛生上交通上大有裨益是以一般市民同聲稱頌不置云

△本溪▽

稅局設賭 本溪縣第三區稅捐局長楊沛然到差以來恒設賭局抽頭漁利該局長常派巡差滿街邀請賭徒對于稅務置之不理堂堂稅局直成賭局矣

△鐵嶺▽

良藥減價 域裡同合義及其聯號同合盛所發賣之濟世金丹滋陰補腎效力頗著近該號復爲暢銷貨物計定于由舊歷五月初三日起至初八日止減價出售以故購者頗形踴躍云

會長赴哈 本邑銀州儲蓄公會會長蘇耀庭同農商儲蓄公會會長陳汞初於今二十號乘車赴哈爾濱辦理會事聞二氏在哈小住數日即聯袂赴黑龍江省去矣

△開原▽

庸醫害人 有李長庚者金家屯人也去歲來開寓於南街高懸藏字牌匾自號藏偕專治內外兩科術精醫良而一般無知愚民趨往請診者大有人在其案葯價尤昂考其所賣之藥石無非各葯房所售之成葯耳對於一切病症毫無效果其欺騙錢財尙屬小事誤投葯劑害人非淺當局亟宜取締

△公主嶺▽

烟賭並行 駐鎭三盛棧院內東三省銀行分行開幕以來已將數月一切行務尙未完善行長及柜夥鎭日與一般博徒打麻雀推牌九輸贏之鉅成千至萬日賺局利數亦不貲並特備鴉片烟俱數套公然開燈以供賭客任意吞吐復時招妓女入局侑博明目張膽毫無儷忌遂致因賭廢公鎭商輿往瀕兒無人應對未識有管理責者亦有所聞焉否耶

違法勒索 驛北朝陽坡鎭於上月間有山東人某甲携帶妻子及妻兄某同行逃難前至坡鎭竟而病故旅店無資葬殮勢不得已始由兄妹協議乃得以身價洋二百四十元再醮於鎭東濶龍街王皮匠爲妻藉作葬死養生之用議定即由該王某向坡鎭警察分所購買婚書不意該所巡官董海山乃乘間勒索百般敲詐謂非給伊小費一百四五十元不能發給婚書嗣經該王某再四央求始允納洋七十五元方給婚書無事試思該某甲逃難餘生又遭病死其身世亦堪憐矣而今該巡官不惟無憐孤恤貧之意而且乘此時機大肆勒索眞所謂叔寶全無心肝者矣

△范家屯▽

郵差失踪 本驛二等郵局專差白龍駒大嶺之信差李鳳元年三十左右向來當日往復乃于十六日携信出局至晚未回該局長大爲焦急特派人至白龍駒訊問該處曾見十六日之信件否復至大嶺尋覓據大嶺人云人信未見該去人即時返局報告今十九日又差人尋找尙不知下落云

△梨樹▽

拐妓被獲 駐邑東三省陸軍騎兵第三團某營兵士劉永泉在四平街與某妓結不解之緣熱度增高有本邑張鳴岐者爲之撮合將該妓拐出行至榆樹台鎭即被捉回旅長擬行槍斃幸警界要人某爲之緩頰未至於死交行政公署依法懲辦矣

△長嶺▽

私了烟案 本城住戶梁某於本月十五日偶染時症醫藥罔效當即購鴉片少許正在房中噴雲吐霧之際被韓稽查探知將該梁某及烟具一併拿獲嗣經某人出而調處開梁某出奉票若干私自了事云

△海倫▽

賢淑可風 在本邑奏技之著名坤角張桂舫雖係藝者性情賢淑近梨園歇業生計困難伊夫張殿五又患重病呻吟牀褥數月於玆乃該伶於煎湯熬藥之餘竟沿門弦歌以乞討之所得供醫藥等費伊夫之病因而告痊邑人聞之莫不稱該伶之賢淑云

自由論壇

◎投稿者注意 本欄歡迎投稿任憑作者對於國事及地方事宜自由發揮意見有所批評然須出諸公正平允如有意詆譭或藉以攻訐各個人者本社一概屛棄並須具眞實姓名於稿尾以杜流弊

▲**曹錕掌中之國會** 前日兩院會合會之結果已証明多數議員在曹錕掌握之中由此以推則未來之形式可知也

前日議決黃陂十三日所發命令無效換言之即廢督令無效然觀該令有國務員副署有總統印命令條件具備若云黃陂離職然是令發於去京之前至印鑄局未印布則末節也且黃陂由津函兩院聲明被脅並未辭職則離職之說且不成立然則所謂無效之決議根據於何種權能與何種理由耶黃陂之任期如何地位如何一年以來西南及反對直派者紛紛論之議員中亦紛紛論之然在國會未經依法開會解釋以前去年六月十二日入京復職以後致少對於兩院及曹馮吳王等官吏爲合法之總統蓋此等機關與個人自認其爲總統之故惟其然也故黃陂十三日以國務員副署之各項命令至少北京之兩院與夫曹吳馮王等應承認其爲合法命令因與去年復職後一切命令以同一資格經同一程序之故然所謂兩院會合會者憑何理由而議決其無效也

黃陂臨行之廢督令在直派勢力之下無實行之可能性然玆所論者則兩院會合會乃論法律非論事實論法則須依法故其議決爲不可解也且觀其議決案確認黃陂離職聲明由國務院攝行然黃陂豫有無效之聲明何以不加一顧夫至少此事爲一種懸案因一爲自車站發來之辭職電一爲自津宅發來之無効函依常理言先須對此事實加以調查然後能判斷之今遽根據其自已聲明脅迫無効之電而斷定之則又何解耶夫其惟一理由當在黃陂事實上已離京故以離職論然則爲國會者對於其所以離京之故固應加以考察試問軍警對於黎氏住宅截電話斷水管種種危害國會何以不問耶夫黃陂復職一年不成一事輿論對之本極不滿今於臨行始發廢督之令爲民當無不憾其已遲然至少此爲代表民意之一種合法命令國會諸人縱事實上不能奈巡閱督軍何然又何可由筆弄法以抹殺之而惟曹錕意旨之是從耶

雖然議員無可與論理今所論者乃此國會在曹錕掌中之事實恭喜國民謂可有盡職之代表矣（蒃一）

▲**攝政院萬歲** 黎總統走了北京許多人主張由國務院攝政我因此得了以下的三種感覺

（一）總統一天選舉不出這攝政院一天存在

（二）總統如何選出問題很多各種理由很不少解決這問題便要經過若干若干的悠久時期那末攝政院豈不是可以趁此機續永久的存在

（三）攝政的是國務院中的國務員國務員只有大總統可以免他的職現在大總統沒有了老實一句爽快話現在的國務員安安穩穩放心大胆做下去誰敢管他

敬祝攝政院萬歲敬祝攝政的國務員萬歲！

特別廣告

本舘招募分舘 設報自開辦以來各處設立分舘已逾本百數拾餘處今於下列各地尙擬推二分舘有欲承辦者請來函商議或直接來社面議可也

奉省 寬甸、城廠、臨江、輯安、岔溝、突泉、老邊房、茨榆坨、樣子哨、涼水河、非河、鄭南、

吉省 富錦

請用中國最先出品之學理上實驗上

均認爲有白齒固齒嫩面效力之

（可用以擦面）（其他功用尙多請讀包裝外皮便知）

老火車牌牙粉

請將此粉與他種牙粉比較試用

注意：近有奸人仿效敝牌樣式者甚多賜顧諸君千萬認明老火車牌及同昌行牙粉公司製等字樣爲要

種別：超等者用五色鐵盒紙盒及紅字紙袋等裝之 ○普通者用黑字紙袋裝

此牙粉各埠京廣洋貨店均有代售者

製造兼總發行奉天城內中街買記胡同

同昌行牙粉公司謹啓

奉天德慶增藥店廣告

神效補天丹 主治先天不足後天虧損諸虛百損五勞七傷脾腎兩虧飲食無味四肢困倦筋骨酸軟面黃肌瘦咳嗽虛喘塡精補髓腎竅潮濕常出涼汗長陽陽痿補下元之神藥也每舶價洋參元貳角

虎骨延壽酒 主治遠年近日腰腿疼痛半身不隨口眼歪斜左癱右痪手足麻木兼治婦人經脈不調乾血勞傷子宮寒冷久不受孕以及虛勞等症並皆治之常服者有延年益壽長生不老之功每瓶半觔價洋壹元六角

加味二仙丹 夫腸風下血者乃大便出血致也因臟腑蘊積濕熱成毒風邪胃臟腸胃流熱氣血逆亂衆衛失調不能攝血歸源日久不愈元氣下陷面色痿黃不思飲食無論羹前糞後遠年近日服之神效每丸價洋參角

烏鷄調經丸 主治婦女經脈不調赶前錯後或多或少或色淡如水黑成紫塊崩漏不止赤白帶下經前腹痛四肢無力以致經寒經閉滿腹積塊睡臥不安子宮寒冷久不受孕患此症者服之無不神效每丸洋壹角五分

玉龍化積膏 專貼男婦腰腿疼痛諸般積聚逆氣不舒胸膈膨悶手足麻木以及氣積食積血積癥瘕痞塊痢疾泄瀉男子遺精疝氣小兒蟲積偏墜痔瘡等症並皆治之此膏非普通膏藥可比貼之收效甚速每貼洋六角

回陽化陰膏 此膏專貼陰疽之類如瘰癧鼠瘡流注痰核石疽如疑失榮橫痃瘡疵髮疽是皮色不變之惡核陰疽以及疔毒惡瘡魚口便毒等症皆能治之凡用此膏如瘡破者能拔毒生肌未破者內消而愈每貼洋三角

本號開設奉天小北關白塔寺東以上各藥東省各城鎭均有代理外埠函購郵費自備 中國電話一百九十二號

硝石硫黃臭蟲粉藥　防疫藥水
漂白材料醫工藥品　六百六號
色色兼全價廉貨高

謹啓者敝店專製造醫化學用藥品原料及各工廠應用各種工業藥品原料如繭綢織廠草帽等漂白材料無不兼備並代理東西洋漂料顏料香料等品批發東洋硝石硫黃自開設以來深蒙各界歡迎近爲發展營業便利主顧計特添設華商部專爲招待華人一經惠顧異常歡迎無論面訂函購車裝船載或郵送異常迅速且取價從廉每月印有價目表按月郵寄伏祈賜顧幸甚

大連市山縣通四九

株式會社乾卯商店謹啓

經理 于春山

電話（長）一六一〇 三一〇七九番 振替大連口座二二五番

上海英瑞煉乳公司

雀巢牌牛乳粉

勒吐精代乳粉

南北滿洲總代理批發

婦女之大事

可畏者子宮病

可愛者貴子!!

不可忽畧之子宮病

婦人病、原因甚多。最普通者、由淋毒而發之生殖器病也。初覺苦痛。忍耐而不告人。羞恥而不求醫。然病毒日進。侵入內部。致發炎症。加答兒。糜爛。子宮傷。而白帶下。若再置之不顧。則子宮實質、內外膜、卵巢、輸卵管等。均染疾病。而流出膿血。時混肉塊。終至血虧氣衰。侵犯腹膜、腎臟、心臟。致損生命。

自己不覺之婦病人

夫月經不順。頭痛。眩暈。眼昏。耳鳴。手足涼。腰腹痛。屢欲尿。心跳。喘氣。尿道痛。手足痲。精神非常。諸事感觸。猜疑、嫉妬。怯懦。易忘。悲觀等症。皆招致子宮病之原因也。萬勿輕視。不設法診治。至後日恐悔無及也。

人人能行之治療法

諸位。無子嗣者、蓋因症病使然。子嗣、非祈禱於神佛所能得。疾病、非哀求於巫卜所能癒也。現代婦女。必須研討現代衛生方法。以求根本療治。彼產科婦人科著名專家增田醫學博士、北島、佐藤諸先生。共著婦人病之治療及調養方法一書。關於生殖器病症。肝氣。血道。白帶下。產前產後之保養法。生子與不生子之理由。凡一身之衛生。以最新學理。多年經驗。詳細解釋。懇切說明。一讀此書。即知『如此治則能癒』『不生子者實因是故』。且對各種病症。皆指擇專治良藥。在自己家中。亦能醫治。可謂便矣。

奉送自診自治良書

敝局爲普及婦女衛生起見。刷印婦女病之治療及調養方法小書。如欲索取者。請函知日本東京京橋區新榮町四之一命之母本舖笹岡省三藥房。原班郵送。不取郵費。

日本東京市京橋區新榮町四之一

命之母本舖 笹岡省三藥房

電話京橋二二〇一番 振替東京五〇五〇番

獅子牌牙粉

本舖特有完全牙粉之理想的條件故

於小兒用之

於婦人用之

於何人用之

於老人用之

最適當之牙粉也

誠無所申家庭用牙粉

新容器裝「平罐」尤特有好評判

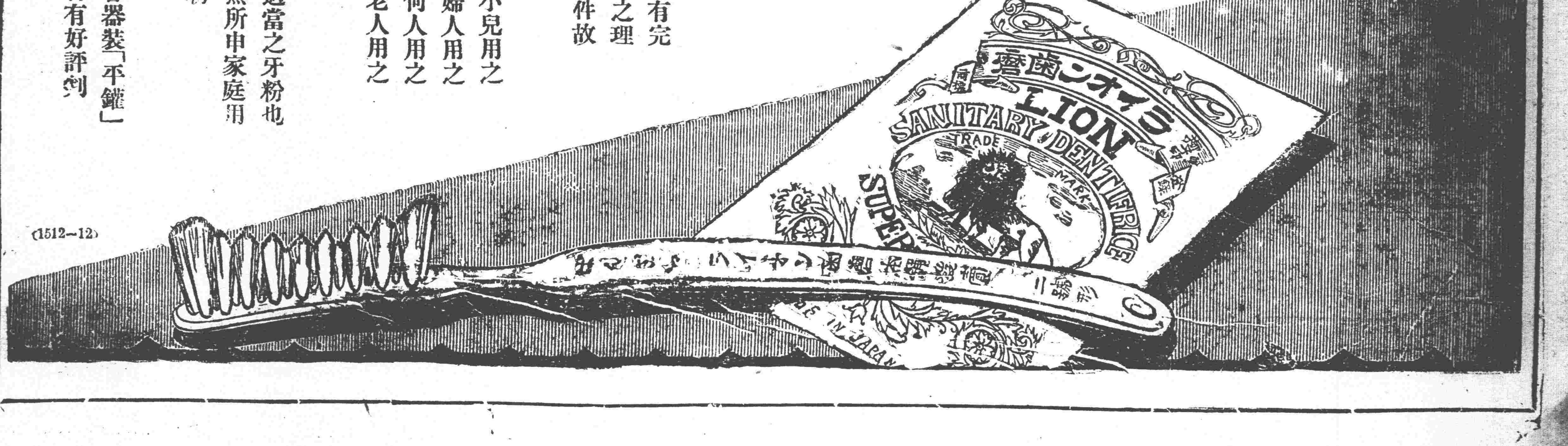

(1512—12)

東省　西　東

一般倉庫營業 兼代理商品委託買賣及

政學系擁黎之大計畫

▲擬下種種重要命令▲預定之八項步驟

黎黃陂本一渾厚之人。此次抵抗政潮。黎實無主腦。皆由政學系所主持。聞黎出京之先。携有二千份蓋印空白命令赴津。留作後用。故天津英界中。黎氏命令。仍層出不窮。李根源擬用四個討賊司令。報上已發表皖段奉張二人又有其二爲盧永祥。一爲唐繼堯。雖此四人。未必爲黎用。亦決不反對黎。黎即可引此以裝飾門面矣。聞奉張對於此次政潮。暫取旁觀態度。候中山合肥定出辦法。似奉張態度。依舊騎墻。日來所傳奉張有所表示者。想亦政學系所製之空氣耳。段合肥在津。固極活動。然無憑藉。安能助黎。盧永祥對政局中。雖有獨標榮異之意。不能單獨行動。唐繼堯則遠在邊陲。即使可干中央政潮。亦不能飛到京津。黎任唐討賊。適暴露其滑稽而已。

又聞廣東戰事。受北方政局之影響。已爲一大變。孫陳議和。將必實現。聞此事有政學系及某數督在中調停。其辦法。(一)北軍粵軍聯軍。一律停止戰事。(二)廣州暫由孫文主持。(三)推孫與外方接洽。孫有代表粵省資格。聞天津方面已派大孫派及政學系兩派議員不分星夜。前往上海。拉攏西南。執行將來遠交近攻之策。此頗可注意者也。現在黎元洪之行動。均由政學會指使。該系素利用西南。以裝飾門面。其拉攏西南。自爲意中事。惟奉浙態度。既欠明瞭。又益之以西南時局。有對峙之勢。殊不易解決耳。

又聞政學系主要份子。近確已接到南方各首領密電。囑即爲相機之活動。故連日在某租界。李印泉私宅。集會甚忙。其進行計畫。大略如次。(一)以黎政府李內閣名義發布種種迎合國民心理之命令。傳邀得輿情之援助。(實行裁厘加稅命令。已公布。此外尚有保工保赤各條例。及撤廢懲治盜匪條例。治安警察法等命令。亦將陸續發表)(二)分派黨員。遊說各省。(注重者爲奉吉黑浙閩粵桂滇黔等處)(三)利用新聞政策。盡力宣傳(四)各地分布秘諜。偵報政治消息。(五)聯絡不同系之國會議員。携手進行。許以交換權利之條件。(六)籌畫大宗款項。以利設施。(七)以種種優益條件。結合武人爲後盾。(八)派人携帶鉅款。分往各地鼓動風潮。以上八項。爲該系已定之計劃。故一般黨員。日來行色匆匆。狀極忙迫。倘使如願以償。則吾國不知又亂至何等地步也。

蔡成勳促開總選會電

(銜略)頃得京訊。聞元首猝然離職去津。京師爲根本之地。八主持中樞。豈可一日無人。黎大總統既飄然遐去。車駕不返。爲國家根本大計。自宜依法而行。早爲決定。大總統選舉法第五條內載。大總統因故不能執行職務時。以副總統代行之。副總統同時缺位時。由國務院攝行其職務。同時國會議員舉行次任大總統之選舉等語。當茲一髮千鈞之際。人之愛國。誰不如我。惟有企望國會。依法促成選舉會。使元首不至久懸。兆姓早有付託。至在此政權絕續之交。國務院責無旁貸。應請攝行總統職務。以維現狀。成勳愛國心迫。急不擇言。敢佈區區。惟希亮察。蔡成勳寒印。

驟難解決之兩大問題

▲選舉總統與組閣

日來北京政局。表面上雖漸見平定。但以最高問題。某方之急謀實現。與張紹曾派之力謀返任。此兩派謀臣策士。暗中大展神通。以各求達其目的。關於前者所詔議員五百元之冰敬。(去年冬季謂之炭敬)至今日止。各政團分子。已領者計有四百六十餘人之譜。惟其中有代領者有由代送者。有朝領夕赴津。藉此作盤川者。有頂冒他人代領者。五花八門。怪象百出。而前此保曹抵制黎氏所許之墊發議員歲費三十萬。近以時過境遷。截至今銀行公會尚不承認。由是一部分議員。以此次節關只得三成五之一百四十五元歲費。(由財部領)大罵某方對正當之歲費不籌。而給無謂之冰敬。遂慫恿吳景濂以議長名義。於昨晚去一條電質問。惟號稱近保方之全民新民各社。則已着手準備組織總統選舉會矣。但東省之張派議員。安福之盧派議員。以及護法派之大孫議員。連日已紛紛出京。成爲消極之抵制。成謀易地以開會。雖未必能實現。究爲破壞某方之最高計劃。則殊途而同歸也。某方以議員紛紛出京。實於選舉前途。大有影響。對於東西車站均派有探員暗查。此所以安派等議員。遂有改坐京津瀋車出京者。據國會方面確查。兩院議員目下在京者。尚有六百餘人。於選舉總統法定人數。(三分二計五百二十八人)尚不虞不足。如再遷延。恐對方又施破壞手段。如人數一感不足。則正式之產出。殊覺困難。所以保派策士。則主即日組織選舉會。以免夜長夢多。遂施雙管齊下之計。一方業已偏與全民新民等治各派接洽。請其提議即日開始選舉。一方並由各疆吏電促速選。如其不然。則將由長江某有力者聯合各督合電敦促。必期於兩個月內。使老帥正位白宮也。惟多數議員以選舉總統。多視爲奇貨可居。決非輕易選舉。以作秋扇之捐也。關於後者倒閣派議員用其種種阻張之計畫。(一)請顧就任外長。(二)先通電阻張返任。如張不反省。則將不信任案再報告衆院大會。(三)對保宣言。如張回京。則國會必以先制憲後選總統爲惟一抵制之辦法。以恫嚇保方。而擁閣派則以國務院既已實行攝政。依據約法及國務院官制。應由張紹曾主席。一面由吳景

萃等提出質問。一面於昨日派議員黃某林某李某等向內高質問。依據何法不待張氏回京。率爾攝政。惟高氏則答以時局緊迫業已迭次請張返任。無如倒閣派從中阻止。致張氏不來。現在既無元首。而閣事更不宜停頓。所以暫由各閣員輪値。以扶危局等語。該議員等無以再難。只得辭出。再商辦法。由此觀之。最高問題。如依法產出。殊覺難關重重。至張紹曾復職。更非易事也。

將組織完備之粵政府

▲伍葉均將就職說

廣州通信云。葉恭綽日前由港到廣州。據其談話。則俟新任廣東財政廳長就職後。彼即就財政部長職。於彼就職後之財政計畫。及某項借欵。均有把握。故現在籌備就職。情形甚忙。葉氏又會語記者云。人有疑吾與中山宗旨有所出入。故以吾此次任部長爲怪。殊不知近十年來。中山主張鐵路救國。吾亦主張鐵路救國。主張既同。是以無日不來往討論。其所以進行之道。至粵爲吾家鄉。吾離鄉十年。茲又不可不趁一時機。謀家鄉以好景况。至於粵省財政。實不稱紛亂。獨未有善理財者主之。是以覺其紛亂耳。吾意整理之法。先宜注意鹽稅。次則免劣紙幣之侵入。庶幾金融前途。當得好結果云云。大約葉之就部長職。當即在此旬日間也。

伍朝樞此次返粵。以感於臨案之發生。北政府之外交信用已失。而西南局面。因沈陳各軍已若着失敗。故認爲有發展之機會。是以特決定就任外交部長。外交部地點。現已擇定廣東交涉署之三樓。連日布置大體完備。聞伍日間擬往訪領事團後。始定期就職。然亦不出一星期內云。

蔣作賓時局主張

蔣作賓氏昨因北京政潮事。發表通電云。京北參衆議院各省各法團各報館均鑒。吳佩孚前因摧殘民治。畏罪貪功。乃假借恢復法統之名。擁黎復位。供彼利用。作賓熵其奸謀。會經切電黎氏。未蒙採納。致釀今日之禍。夫復何言。惟察彼黨作亂陰謀。臨黎之後。繼以擁曹。勢將逼挾國會選舉。其逼宮奪印各醜態。在外人心目中。早已視此輩官吏軍警爲土匪。而若輩冥頑。罔知羞恥。祗知巧取豪奪。愈演愈烈。此誠有史以來之奇變。亦我國民莫大之恥辱。日來滬上輿論激昂。目背欲裂。烈女方珙。憤而自殺。人心不死。正氣猶存。凡我國人。愈當鳴鼓而攻。以寒賊膽。以曹氏之昏庸。覬竊大位。在有識者。直認疥癬之疾。不足爲患。所可慮者。大局長此棼亂。收拾尚無善法。我不自治。人必代謀。時不我假。其將若何。反覆思維。惟有本舉國一致精神。定起死回生之大計。晉蠡所告中外。否認帝制禍首督軍團禍首及應即由各法團發起國民大會。通臨城匪案禍首之曹錕爲大總統候補人。並否認現時北京流氓土匪結合之僞政府一切命令及契約。並切電國會。速離北京。以免軍閥姦污。另行擇地開會。容納各法團各政團及各名流正大之主義提案。解決現時糾紛。如是庶可杜曹吳之奸謊。振國家於危亡。斯萬幸矣。急切陳詞。罔知緣飾。伏希公鑒。蔣作賓叩銑。

孫傳芳離閩與安福系

▲離閩原因皖系計劃

先是皖系健將曾毓雋等。在滬設立機關處。收買海軍四艦後。擬再零賣或躉賣駐閩艦隊。以劉冠雄在閩。頗不利其進行。故多方排斥之。務欲使劉知難而去。然後可以着手。今劉果墮其玄中。自行赴京。又來電令其總參謀長劉傳綬等。迅即結束北上。皖系以爲此乃大好機會。故對於閩省。進行不遺餘力。其計劃第一步爲先結一浙粵閩三省同盟。第步二即着手於贛。贛如歸其掌握。則長江一帶。必致搖動。長江搖動。皖省自無問題。鄂寧兩省。勢處孤立。蕭耀南齊燮元。不難驅而去之。如此則可就南方設一強有力政府。以與北庭相對峙。其政略不可謂不高妙。果能盡償夙願與否。雖不可必然據某方傳述。其方針所在。固爲千眞萬確也。惟就其第一步計劃進行。閩中現有孫傳芳。固赫然懸有洛陽旗幟者也。其兵力雖不足以敵王永泉臧致平。然亦頗可以從中作梗。幸孫因洛吳迭次來電。允催政府迅速撥餉協助。而除前月滙到十萬元外。未聞指有的欵。綰匯前來。而所部除入閩時。發給一個月外。尚欠六個月未發。且孫軍新入。洛吳救濟不及。贛蔡又與有積嫌。援兵盼久不至。深恐一旦臧王以及民軍等。同力合作。勢必無幸。故對於王永泉臧致平。異常敷衍。並願犧牲督理職權。拱手以從王永泉措置。並曾再三宣布。謂與洛吳絕無美感。以邀歡於臧王民軍等。曾毓雋等以孫既如此宣布。則三省聯盟一節。大有希望。故於本月十日。派曾宗鑒吳光新來閩。(外傳陳文運陳光遠亦來閩後查不確)催孫迅即表示反對洛吳態度。實行三省同盟。事前曾先電孫。並另電王永泉。藉探孫之意見。孫王乃同時去電歡迎之。故吳曾即束裝前來。抵閩後。孫王均表示歡迎之意。當晚且在旗汛口王永泉寓中。設筵爲之接風。已畢。即就王寓開秘密會議。其中情形。殊難探索。十二日孫突然去電中央。謂有要公須面陳。准於十三日首途來京。閩省軍務交王永泉暫代。一面飭人已將新濟輪船之洋輸官艙。盡數包下。聞從而去者。不下三十餘人。王永泉於十三晚。就本寓設筵爲之餞行。並令警務處長張蕙宸乘坐渢車。親詣南台。召集妓女二十餘人。前往侑酒。又函訂海軍警備司令楊樹莊。海軍陸戰隊旅長楊砥中。前往陪客。外間聞此消息。以孫突然離閩而去。必然另有作用。紛紛往謁孫及其左右。藉探離閩宗旨。據孫及其左右云。此去不過小別數日。即當重來。如就以上情形觀之。孫此去似係被逼出於無奈。蓋雖曾表示脫離洛吳。而與皖系携手。然又恐皖系不能眞與提携。故不得不託故先行避去。然後再設法將軍隊仍由贛邊開拔而去也。但又據一方面消息。此次臨城匪變。用中王事前不能預防。實難辭其咎。洛吳有意欲調孫督。故魯先期來電。召孫磋商。孫聞命因此急急而去。要之孫之出走。似以臧王重合。皖系急切圖閩。被迫而去之說。事跡昭明。無待推測也。

◇「海上棠棣」序詩（王秋心 王環心）

天邊幻着彩霞。
海上起着漣漪。
海天的中間。
翱翔着雙雙白鷗。
離離對語。
「蒼茫無際的天空。
澄碧無涯的大海。
大自然的懷抱當中。
只有着我們存在！
△
淸風是我們的慈母。
明月是我們的寵兒。
燦爛晶瑩的羣星。
噴薄漂流的海水。
一個是我們樂地。
一個是我們伴侶！」
△
〔哎喲！
激艷的波光。
向着我們擁抱。
柔和的海風。
向着我們吹來。
我們興奮了！
我們陶醉了！
心花的怒放。
情調的激盪。
我們瘋舞了！
我們浮浪了！
我們哭！
我們唱！
我們歌！
我們泣！
我們歡呼！
我們悲啼！
我們高　讚那青青　的天空！
我們深　悼這擾擾　的人海。
△
滾滾不盡的流雲呦。
請聽我們的高歌！
海天兩底的羣星呦！
請聆我們的新詩！」
…………二三，五，於上海大學。…………

◇端陽前一晚（吳晉伯）

輕薄的狂飆作着夜神。
不知從那裡拉出重雲黑幕。
天竟陰得這般沈沈。
閃閃的電光。
隆隆的雷聲。
間着一滴一滴兒的雨點滴淋。
久客遊子。
忽的觸起了思鄉心。
爲衣食奔忙。
代替去天倫樂趣。
賣掉了自由靈魂。
遙想故鄉望倦的祖母。
見了這黑暗景象必說。
『唉！天黑了！下雨了！
怎麼還不見到來？
惆悵着疊深了面上縐紋。
父親母親又該安慰說。
『也許他今般不開身。
大概明天能回來吧！
那知明天後天……
……以至於暑假期前。
……年假期前……
……終身的以前。
何嘗……唉……
這裡淚已成渠。
都付諸流水裡飄泊着。
流水呀！
且莫把這思鄉淚飄蕩到故鄉。
如果若　飄蕩到　故鄉裡去。
還得把老人們的給飄泊回來。
但那能禁止得住呢！
生命的路我走得尚不及四分之一。
難道前途上。
除了一閃如電的光明。
盡是罩在黑幕之下。
永遠如端節前一日的夜麼？
一九二三。六。十九。

趙恒惕覆譚延闓電

▲爲湘西問題　▲辟明並未通吳

畏公鈞鑒。東電奉悉。無任惶悚。我公爲國心長。愛鄉念切。語出肺腑。敢不凜然。惟此間事實。有與鈞電所云。相去甚遠者。言之則似文過而飾非。不言又恐無以自白。特在愛庇。謹爲我公一略陳之。湘省迭受兵禍。創痛最深。自公提倡自治。恒惕承志。惟冀力行。以事休養。雖成效未可遽言。然因兢兢以保境息民爲職志。若謂引外兵以糜爛桑梓。恒惕雖愚暗。斷不至喪心病狂若此。以冒大不韙於天下。無論彼方是否確有此電。恒惕始終並未聞知。其中難保無造作流言。故爲離間。冀收漁人之利者。我公明察。諒致三思。年來西南渙散。常易爲北所乘。湘省爲護法之區。苟各省能力謀團結。於綏靜國家。有具體計畫。即求議合舉全湘而再爲巨大之犧牲。亦所不惜。若互擾權位。徒事內爭。勝則如虎負嵎。敗則引狼入室。不獨無益於國。且重增苦痛於民。所謂救國。實以亡國。恒惕對此。不敢苟同。即揆之我公愛鄉愛國之初衷。諒肯由此。此又恒惕所敢爲我公陳述者也。辰州自□芳去後。謠諑已寧。此間對於蔡使亦無不可諒解之處。陳總領公忠體國提倡鄉治。舉辦教育實業。不遺餘力。地方攸賴。湘人共知。於前此謠言。尤無牽涉。恒惕素隸帡幪。謬承付託。惟力事內部團結。以維現狀。心力交瘁。猶懼勿勝。何至自抉籓籬。授人以隙。其爲奸人播弄。不問可知。要之恒惕在事一日。即當盡責一日。一惟秉公初志以息湘民。斷無故履危途。自蹈咎戾。舉凡我公所明諭。要以鄉國爲前提。藉日未能。敢不加勉。敬承苦口。用布赤心。謹電追陳。切望示覆。恒惕元。趙又電各將領云。畏公東電。諒悉。頃覆一電等語。查此種謠傳於湘局治安。影響極大。務望力爲制止。以遏亂萌。仍候畏公覆示。再當電告。

保曹刪電之冠冕

保派迫黎逃津後。曹使乃發一冠冕堂皇之刪電。以自掩飾。其文如下。(上略)連日接北京各方來電。歷述內閣總辭職以後種種情形。錕以事屬中央行政。非疆吏所應妄干。正在勉籌匡救之方。乃本月十三日突聞大總統倉猝離京之訊。殊深詫愕。不得已致電在京軍警當局。請保衛國會維持治安。又於本日接大總統在津發布辭職通電。政綱解紐。尤爲驚悚。竊念大總統爲一國元首。京師爲全國首都。今於旬日之間。竟有內閣總辭職總統去位之事。國家不幸。莫甚於斯。午夜焦思。爲之隕涕。現大總統既已向國會辭職。自應聽從國會依法解決。使政治入於常軌。人民有所適從。此舉國之幸。前途之福也。設使少戾常經。危險不堪言喻。淪胥所屆。歷劫難返。所望憂時君子。同心維持。早圖奠定。不勝企幸。(下略)

長江疆吏聯合捧曹

▲蘇贛鄂正在寧商

凡洞悉此次政變內情者。當能預料直系謁吏必將大捧保曹。使登寶座。而連日以來。尚未見有若何積極表示。吾人方且懷疑。茲據漢函。知捧曹計劃。因在猛力進行。所以遲者。乃在勸進文字之磋商耳。其函如下。蕭耀南於最高問題。研究主張之際。接南京齊燮元。南昌蔡成勳。來電。關於此事。提議聯名請曹錕入京代行總統職權。原電計二千餘字。其大意謂曹氏坐鎭北方。功高望隆。畿輔之地。相距咫尺。以地理關係言。曹氏當不能辭其責也。舉國將帥。半屬舊部。以統系言。曹氏亦不能辭其責也。政象分裂。人心厭亂。以民情言。曹氏當勉爲其難。寵者平安福之亂。戡復闢之變。曹氏朝出。政潮夕平。以責任言。曹氏亦不致有初鮮終云云。在齊燮元年少氣銳。有言必盡。而蕭耀南個興之取同一態度者。惟以其氣勢太甚。誠恐曹氏懼人流言不便入京。乃再去電磋商字句。一俟齊氏同意。不日便可拍發云。

臨城被擄外人要求賠償

大陸報載。曾被抱犢崗匪徒綁票之旅滬西人。前日在穆安素律師處。聚集討論。擬向華政府要求賠償損失。因此次旅津西人被釋出後。全體擬同華政府要求十萬美金之損失費。而小煤油大王夫人之姊。個人要求二萬英金。賠償損失云。

唐繼虞通告就黔督職之文電

(銜略)竊繼虞此次入黔。純濱爲黔唇齒之觀。盡急難扶持之義。抵省前後。迭有宣言。及副帥劉公回黔柄政。繼虞當會陳情乞退。用踐前言。乃荷劉公溫語慰存。並以黔省軍事善後督辦責之繼虞。以會辦責之顯潛汝驥。奉命之下。感愧莫名。當即電辭。未蒙俞允。隨奉眞電。慰留有加。復據全省軍政省商警學各界。屢電敦促。責備尤切。欲再興辭。迹同委卸。良不獲已。勉力遵從。謹于六月十二號。在貴陽滇軍總指揮部。宣布就職。以副劉公責望之殷。及各界推許之重。惟是汲深綆短。覆餗時聞。斯困民凋。補苴何術。尚冀諸公不遺在遠。時錫箴規。俾有遵循。免貽隕越。特電奉聞。敬候明敎。貴州軍事善後督辦唐繼虞。會辦劉顯潛張汝驥叩文印。

社會瑣聞

▲天下第一大酒筩（稻林）

▲容六萬加倫有奇

德之巴登城出啤酒某酒廠造一大筩容酒足六萬六千二百五十加倫筩高二十一尺對徑二十四尺半用鐵箍十二重三噸此酒如供一家人可飲一千年如用以沐浴可供一千二百人之多云

民意票披露

注意　▲被選舉人雖不必盡具約法所定資格然須相當有名人物▲每日午前接到投函即於翌日報中披露凡在午後接到者併入次日午前接到▲選舉票印在本報第二張騎縫

大總統

孫　文（二十六票）
黎元洪（十三票）
段祺瑞（九票）
張作霖（八票）
溥　儀（三票）
張　謇（一票）
顧維鈞（一票）
徐世昌（一票）
吳佩孚（一票）

副總統

張作霖（十八票）
段祺瑞（十三票）
孫　文（六票）
吳佩孚（六票）
張　勳（三票）
馮玉祥（二票）
黎元洪（二票）
張學良（二票）
曹　錕（二票）
唐紹儀（二票）
李際春（二票）
趙恒惕（二票）
王正廷（一票）
閻錫山（一票）
英　順（一票）

▲二十一日接到之選舉票內有塡寫耿傻子人人樂劉問題王鳳詠諸人者與本報所揭條例不合應作無効並有用他紙塡寫被選人姓名併聲明員諸人者一概作廢合併聲明

實業欄

◎時局紛擾中之上海金融商况觀

▲端節前現狀

端午節係爲舊曆結帳期六月底係爲陽曆上半年之決算期此半年中之商業市况與交易往來將於此時先後暫一結束今次第言之

查上半年中之金融商况厘價最大七錢二分七厘五最小七錢一分七釐五厘價平穩無甚上落銀元存底固屬較豐但因市面未臻活動故盤價亦未見起色又查銀拆最大價六錢最小價二分其在陰歷新年之初有時間常作借此項大小價原不足以作爲一般之標準但銀拆如統盤觀察均常在明鬆暗緊之中又查上半年之外國匯兌市面除德法兩匯外其變動尚屬平穩如先令最長價爲三先令二辨士七五最縮價爲三先令相差不過二辨士七五美金最長價爲七十五元最縮價爲六十九元五角相差祗美金五元五角日金最大價爲七十元五角最小價爲六十五元相差亦僅日金五元五角至從大體而論則以上英美日三匯皆以年初爲較貴而近月爲較賤也德匯因國內紙幣之濫發與經濟之不振其趨勢之長縮在國際滙兌市場中久已與英美諸滙異其步驟迄在日跌之中今年年初時每規銀一兩可合四千馬克較諸戰前之祇合三數馬克者業已駭人聽聞迨魯爾爲法比所佔滙價益落三月間因苦羅內閣之維持政策滙價略見起色但至四月重復趨跌本月已跌至四萬馬克較諸年初之價已成十與一之比實際最近數日間因倫敦德滙暴跌至五十萬馬克(以英金一鎊合)以上本埠絕無買戶以致行市未開若照倫敦德匯以爲換算時則已到八萬馬克矣今後趨勢雖難預測但以普通眼光立論終不外於大長小縮以云恢復年初之價殆戞乎其難矣法國戰中受創最深國內經濟支絀異常故法郎匯價亦較戰前跌落甚巨今年初每規銀百兩可合九百四十五法郎迨與比國共佔魯爾以後雖說實藏在握然一則德人反抗極烈再則佔領費用浩繁法匯遂亦隨德滙而跌落最長到過一千二百法郎月來稍見起色大體在一千一百餘法郎左右也至各業商况如絲經市面在春間頗爲暢達新絲期貨交易較往年爲早抛額之多價格之高均在往年所罕見迨至四月以後歐美絲市趨疲華絲遂亦同趨衰落市面因承去年俏利之後產額大增但山價較往年爲高且洋商以來源過多又乘機抑價致茶商未能獲利此後市面之興敗尚難斷言紗市在春初之時略轉漲勢但入後又復跌落致華商各紗廠虧累日增不得已而減少工作就當時之危迫狀况觀之蓋已日趨逆境矣所幸減工之後出貨減少入後紗價得以略定棉花市價在二三月間依然繼漲增高幸當時有印度花之接濟價格得以略平自紗廠減工以後原棉之需要頓少價遂稍趨下落米市來源尚多價格較去年稍低當此青黃不接之際亦尚無特漲之現象此略爲差強人意者也又按公債市面因政局變動及市面需供之各種情事其漲跌呼息較大在上半年中要以一月份市價爲最低六月份市價爲最高茲就公債現貨行市言之如金融最高爲七十三元九角五分最低爲五十四元五角其差價約有十九元四角五分如整六最高爲五十五元二角最低爲三十八元二角其差價約有十七元如整七最高爲五十九元最低爲四十四元其差價約有十五元如九六最高爲三十元二角五分最低爲二十五元其差價約有五元二角五分如七長最高爲四十八元七角最低爲三十四元五角其差價爲十四元二角他如五年大票高低相差計爲十一元六角三年大票高低相差計爲七元二角是可知各項公債漲跌呼息之巨在陰歷年底其價甚疲四月以後始漸起色迨及本月份市價日趨堅挺并不因節關而回小又查去年以夏初行市爲較低今忽反是此其異也

◎各國產糖及煉糖情形（續）

美國煉糖區域爲西部及東南部沿海各省以東南部爲最多所有煉糖廠皆完全獨立煉糖廠不附設於製糖廠之內西部煉糖廠因其近於檀香山及菲律賓以故專取該處原料煉之東南部近於古巴及波多立古故專取此兩處原料煉之美人用不過於別國每人每年平均殆及百磅全國每年銷糖將及五百萬噸將佔全世界產糖三分之一而其國內每年自產甘蔗與甜菜糖統計僅供百分之二十二有奇其餘百分之七十八皆靠自船來煉後再輸入內地是以煉糖之力量當推美國爲首

▲各國製糖及煉糖機器之概況　製糖機器與煉糖機器大同小異多半製糖廠所用機器與煉糖廠所用者同惟蔗機與甜菜滲透鍋之一部份煉糖廠內無之而製糖廠內所用預備原料之壓煉糖廠內之煉白一部份機器與甜菜製糖之機器有異而甘蔗煉糖之機器復與甜菜煉糖之機器有別茲將煉糖廠內最緊要之部分機器撮要列左以資參考(一)溶糖鍋專以溶化生糖用(甲)直接用湯泡式(乙)銅管式(二)熱液爐專爲加熱於糖汁用(甲)銅管無蓋式(乙)封閉式(子)橫直管單徑式(丑)橫直管複徑式(三)濾淸糖液用(甲)框形式(乙)瑞倫濾機(丙)袋形式以上三式最爲普通用餘式甚多茲不贅述(四)骨炭部專以漂白用(甲)骨炭濾器　(未完)

舊五月初九日　金曜　丙寅　先勝　成　牛宿
各人吉凶　民國十二年六月二十二日

本日之吉凶▲一白之人居於內守分限以自勵則爲幸福之日巽北丙吉▲二黑之人積施與之德獲過倍之天惠之日巽乾吉▲三碧之人不快之一日有苦勞應思爲後日而進艮坤壬吉▲四綠之人焦灼時必失敗之日退守吉北壬癸吉▲五黃之人運氣如旭日東昇之吉日乾南巽丙吉▲六白之人多福多幸之日雖然批貨物須注意南艮吉▲七赤之人心不沈靜有意外之破財之日南乾艮吉▲八白之人過去之迷心悉除着開運出世之端之吉日南丙吉▲九紫之人物事雖成易破之日殊加議財論婚尤不佳坤吉

行市（二十二日）
◀取引所　引値　寄値　●前場　後場　引値
◀電通信社　遠期　近期　●開原錢鈔
◀取引所　先限　當限　●豆　先限　當限　●高粱
◀取引所　金對小洋　銀對小洋　●錢鈔　先限　近限　遠限
◀三品　八月　九月　十月　先限
◀綿布現物　白羊　鶏鳥　扇面　福助
◀混保物（百斤建）　前場寄付　八月　六月　七月
大豆　小麥　高粱　包米
先物　金對小洋　現物　金對小洋　銀對小洋　近限　遠限
氣候　平均　最高　最低

洋灰大減價

代理山東國旗牌洋灰(セメント)南北滿及芝罘一手販賣總批發處帝國洋灰(セメント)販賣店

其他各種洋灰(セメント)及建築材料俱全

永盛長木廠 (長)電話六六三七番

大連市越後町四六番地上海銀行西鄰

外埠代理處

奉天小西邊門外 保安堡裕民洋灰瓦工廠

奉天城裡四平街 同增福大磁莊

奉天日本火車站 狩野公司 中(長)電話三二八番

鐵嶺城裏東街 美孚洋行 日(長)電話一六九番 一七一番

開原驛 美孚洋行 日(長)電話三四三番

四平街驛 大古洋行 日(長)電話三三番

長春城裏北大街 美孚洋行 中 日(長)電話三七番 三五七番

哈爾濱道外南大街仁發巷內 太古糖局 中 電話附六五番

和合藥水 一名 育亭精 壯身靈劑

和合藥水者、扶陽靈藥也。然與市上之所謂壯陽藥者、迥乎不同市上所售壯陽藥、大抵不能見效、惟和合藥水服後兩三天始奏奇効其藥性和緩純係王道、故能扶陽于永久不壯陽于一時雖曰扶陽靈藥實壯身神劑耳。

定價 大二元 小一元

經理處

清島 井上誠昌堂

濟南 文明公司

天津 金山大藥房

北京 信昌大藥房

奉天 井上盛昌堂

奉天 佐藤廣濟堂

長春 藤田大藥房

營口 東灑大藥房

鐵嶺 平紀大藥房

哈爾濱 井房大藥房

安東縣 井上誠昌堂

大連 小林卷助藥房

漢口 思明堂藥局

同 若林洋行

南京 丸三大藥房

上海 東亞公司

本行專辦

代理美商公懋洋行

自働發電火油機

三馬力、六馬力、十馬力、

使用最簡便價廉

若使用農家灌溉

最大便利不如此機

銅鐵、洋綱、五金、原料、兵工廠、鑛山、電燈廠、油房火磨、各廠所用大小機器、金庫、磅秤、各色染料、價格公平、契約快速、實行正確、諸位到本行面議証確實

奉天 同天洋行

日站琴平町六番地 大南門城裡路西 電話日一四二 中二一九

癬疹良藥 整膚膏

本藥整膚膏係皮膚科大家山口醫學博士所指導督用數種之高貴藥配成之者其功用可以根治皮膚病症凡購用本藥者莫不稱贊其奇効在皮膚病藥中實占最高威權也同病諸君若早用此種靈藥則可早享天賦之幸福萬勿失此良機

主治効能

○頑癬○疹癬○脚氣足爛○陰囊搔痒○金錢癬○濕疹○牛皮癬○鵝掌風○陰毛風○毒蟲咬傷○凍瘡○火傷○創傷○擦傷○胼胝（生雞眼）○靴傷○酒刺○紛刺○面皰○雀斑○汗疹○陰部潰瘍○陰部痒疹○丹毒○口瘡○頭瘡○糟鼻子○鼻瘡○細瘡○刮刀瘡○胎毒痒疹○肛門瘡○痔瘡此外皮膚病一切塗貼患處即生効力

頑癬良藥 整膚膏

定價 小盒金貳拾錢 中盒金參拾錢 大盒金五拾錢

發售本處 東京市京橋區新榮町 仁命堂笹岡壽弘大藥所 電話京橋二二〇一番 振替東京一九〇五番

發售支處 大阪市北區本庄中野町 仁命堂笹岡壽弘大藥所 電話北四二三番 振替大阪三一八〇番

代售處

大連浪速通 日本賣藥株式會社

奉天小西關大街 佐藤廣濟堂

長春三笠町 宮崎大藥房

奉天 井上誠昌堂

口 回天堂藥房

各地有名藥房有代售

安東縣市場通 一木大藥房

哈爾濱傳家甸 山本大藥房

營口永世街 東瀛大藥房

大連 井上誠昌堂

長春 藤田藥房

救我復生

余於去歲春間偶染梅毒之症初起不以爲意嗣變內症每小便時疼痛帶血頗如針刺嗣醫藥罔效日益加劇既而傳至精乾龜頭腫爛不能動轉累及週身又往射六百零六藥針果立見功效七日全愈乃經三個月後舊症復發遂又打藥針一次又數日全愈及兩月後其病又犯遂又往連打藥針三次不意此次竟毫無功效不但前症重犯而更逆生倒反甚於前者十倍矣終日憂悶無可如何乃忽聞友人談及奉天英美藥房專門外科尤精花柳一門醫術出奇神效第一余即往求治經洗上吃三種之藥一二日其痛立止又服搜毒水七日瘀毒化爲膿水由大小便排洩之毒氣自散不數日其病全愈矣伏思余所得惡疾已成不治之症幸逢先生妙手完全治愈爰以報德藉登報鳴謝耳

○報恩人安東縣永發祥執事人李運科謹啓

○英美藥房開設在奉天大西關上頭

奉天大西關 三井洋行

奉天萬芝堂參茸莊

太醫院宋醫立案發給執照各省府縣均有代理本堂宋醫子岐應症特此週知

參茸補腎丸 專治腎氣虛損腰痛耳鳴遺精白濁四肢酸軟陽事痿弱等症服之神效每匣二元每六匣十元

立止咳嗽藥 專治遠年近日痰喘咳嗽虛損勞傷等症服之清肺止嗽化痰定喘奇效每付四角十付三元五角五付一元八角

開胃止痛丸 專治男婦心胃疼痛胸腸脹滿飲食無味嘔吐惡心寒積肚痛等症服之甚效每付三角五付一元四角

宋氏救喉散 專治咽喉諸症單雙乳鵝喉瘟疹痘毒纏喉花柳攻喉或腫破潰水漿不進吹之立消每大瓶壹元小瓶五角

保胎健母丸 專治婦人久患墜胎者或一次二次者或受孕之後服此丸萬無墜胎之患誠爲保胎之良藥每大匣一元六角小匣八角

萬應回生丹 專治四時瘟疫霍亂吐瀉轉筋抽搐腹痛頭眩絞腸痧等症服之屢經屢驗起死回生每服五角

神效虎骨藥酒 專治腰腿疼痛手足癱木半身不遂五勞七傷服此酒神效每大桶三元中桶一元五角小桶六角

調經種子丹 專治婦女經脈不調氣滯血少時常腹痛崩漏帶下心跳脹滿咳嗽盜汗腰痠腿軟服之調經開鬱每大匣二元四角中匣一元二角

虎骨熊油膏 專貼左癱右痪週身麻木筋骨疼痛內服本堂虎骨酒最能舒筋活血每大張六角小張三角

牛黃上清丸 專治諸般火熱上攻頭暈言語繁亂或偏正頭痛或咽喉不利等症服之神效每大盒一元二角小盒六角

琥珀逐淋丸 專治淋白濁小便刺痛沾染花柳魚口便毒毛髮脫落口鼻腐爛等症服之清淋解毒消腫止痛疏利下元詞暢水道每包五角

雙合化痞膏 專貼男婦心胃積聚氣逆不舒小兒食積痞塊疼痛胸脇脹滿手足麻木遺精疾痢腰腿疼痛氣虛脫肛肚腹疼痛常貼此膏化痞消積速效每份四角

代售處

哈爾濱大德昌 哈爾濱魁升堂 長春祥順德 吉林恒升慶 西豐興順 西安縣萬源東 山城子源恆遠 東豐合順興 江省同盛和 呼蘭同和春 鐵嶺永慶東 農安縣玉茗順 阿什河會聚昌 北林子義升東 恒仁縣順發東 海龍縣天豐遂 四平街德聚源 奉化縣德泰源 鄭家屯豐泰富 孫家台永慶茂 懷德縣泰和隆 公主嶺泰和增 長春玉茗魁號 義縣西萬順德 新民縣利順東 錦縣魁峰永 開原萬泰長 本溪縣張碗舖 岫岩永慶書局 營口合順隆 安東益增遠 安東縣恒順慶

發賣川廣藥材飲片參茸丸散膏丹虎鹿仙膠一概俱全外埠欲購本堂藥品將款寄下照單不悞本舖開設奉天大西關 萬芝堂謹啓 中國電話一一四三號

老福順堂廣告

總發行所開設奉天大南關●製藥各種各城鎮均有代理

奉天巡按使化驗●北京內務部立案●奉天警察廳化驗

最新編定 製藥彙報 業已出版

如承索閱隨時寄贈

（內容） 一、序 一、通函治療規則 一、函購規則 一、本藥店啓事三則 一、註册執照獎憑佈告各種影印 一、製藥各種功能主治服法用量價目附註各病原因症狀及攝生法 一、擇錄局方各藥價目一覽表

（附啓） 本彙報係局贈品承索閱分文不取但請開明何件處所姓氏併請注明係由閱盛京時報得知 僞荷 本藥店謹附啓

頭痛藥 每袋五角	睡藥 每袋八角	胃痛散 每袋三角
祛痰散 每袋五角	咳嗽藥 每盒八角	瘡毒膏 每盒四角
牙疼水 每瓶五角	吐血藥 每袋五角	大補血 每瓶一元
殺蟲散 每袋角半	退瘧散 每袋三角	瀉下藥 每袋二角
虎骨熊油膏 大張六角	參茸百補丸 大匣五元	寧坤至寶丸 每匣二元
虎骨花蛇酒 每瓶元半	甘露藥酒精 每瓶一元	理血健腎丸 半打七元
健胃散 每袋四角	癬疥水 每袋四角	感冒藥 每袋二角
治痔膏 每盒一元	瀉痢散 每袋三角	脚氣水 大瓶六角
梅毒丸 每袋六角	消毒丸 每袋四角	淋濁丸 每袋五角
平瘟散 每袋一元	香丹 特包二角	遺精藥 每袋六角
筋骨疼痛藥 每袋四角	小兒驚風散 每袋三角	小兒消積散 每袋三角
清胃化積丸 每盒六角	利水消腫藥 每袋五角	通明眼藥水 每瓶五角

頑癬 脚氣 皮膚病 愛膚膏 一盒保好

健膚良藥 愛膚膏 專治 頑癬 脚氣足爛 陰囊癬 金錢癬 牛皮癬 疥癬 鵝掌風 濕疹 凍瘡 火傷 創傷 擦傷 胼胝（生鷄眼） 陰毛虱 毒蟲咬傷 靴傷 酒刺 紛刺 面皰 雀斑 汗疹 陰部潰瘍 陰部痒疹 丹毒 口瘡 耳瘡 頭瘡 糟鼻子 鼻瘡 細瘡 刮刀瘡 胎毒 痒疹 肛門瘡 痔瘡 此外皮膚諸症一搽立好 百發百中實効驗眞如神

定價…德用盒大洋壹元、大盒大洋五角、中盒大洋三角、小盒大洋一角三分

發售處…本阪清水谷 順和公司大藥房 各埠大藥房均有代售

代售處…奉天小西關廣濟堂大藥房、奉天四平街大德生大藥房、奉天鐵嶺南中西大藥房、長春北大街中西大藥房、吉林城內五洲大藥房、鐵嶺西平記大藥房、營口二道街中西大藥房、大連奥町華西藥房、大大連監獄華泰大藥房、安東市場通井上誠昌堂、齊齊哈爾城內稻野富山堂

官准老牌

薰煙一縷 善滅蚊群

荷蒙賞錫綠綬褒章並獲得金牌名震遐邇皆因精選原料效力卓越之故

安住蚊煙香

本舖大阪設安住大藥房

滿鐵 △往北車 △往南車 △營口大石橋間▽ △大連旅順間▽ 安奉線 朝鮮線（日本時刻）